滿洲報

(第三種郵便物認可大正十一年七月二十四日)

發行人 王平山 編輯人 金念曾 印刷人 金慕章

(本報價目)每月一圓三角六個月七圓二角全年十三圓八角報費先惠郵票不收(外國除日本概加郵稅)

(廣告刊資)一行十二字起碼一日每行一圓特別地位加倍長期者另議以上俱以現大洋為本位但朝鮮臺灣日本及其他國即以日本金幣為本位

發行所 滿洲報社 大連市常盤町二十九番地

電話 編輯部(長)七五一三番 經理部(長)四〇三四番 社長室 二二四六二番 二一八一四番 振替貯金口座(大連)三七一二番

THE MAN CHOU PAO 29—31 Tokiwacho Dairen, Manchuria

昭和八年十月二十八日

西南執行部取締排日 對日感情觀可望緩和
陳李以中日關係可望提攜 日貨交易亦隨之漸呈活氣

據上海電廣東政府以續行抗日政策却能助長南京政府之親日策最近從中日關係有提攜之望之見解陳濟棠隨李宗仁之意見發取締抗日運動之密令而黨部執行委員會亦開始取締排日以此結果商人中續行定購日貨西南一帶對日感情可望緩和云(國通廿七日東京電)

廣東黨部執行部於廿六日實行取締排日故西南排日顯為緩和日貨之交易亦漸呈活氣云(廿七日上海電)

為謀解決中日滿懸案 與日本朝野交換意見
李澤一已抵東京及其談話

乘南京政府對日政策轉向與有吉公使赴北平際諸中滿日關係擬行全般的折衝之時機特以北平政權之代表者黃郛之使者而彼派遣於日本之李澤一氏於長崎上陸後於日下陸軍大演習舉行中滯留福井方面與各方面在折衝中已於二十七日朝入京即宿於麻布某所該氏約將分暫留日本與日本朝野各方面間就可資於解決中滿日三國間懸案之基礎的工作交換意見一般對此多為注目(廿七日東京電)

入京之李澤一氏語曰

實亦有建造軍艦問題因在華忙碌暫為靜養而來者來時在南京曾會汪兆銘氏然此僅為報告華北情況未受赴日等之使命惟予擬於此機會與日本朝野交換意見就打開中日關係策而願充分研究隨而余雖無任務實有工作願開誠交換意見也(國通廿七日東京電)

而外相今後將繼續招待金子堅太郎子爵石井菊次郎子爵內田康哉伯爵樺山愛輔伯爵松岡洋右氏前駐德大使本多熊太郎氏駐法大使長岡春一氏等財政界各方面之重要人物交換意見云(國通廿七日東京電)

召集各關係者 討議對俄策
為遂行外交國策 外相將開懇談會

廣田外相當決定外交新方策大體於五相會議已將其大綱方針說明而得諒解更為圖其具體化以期完璧今後亘諸與日本關係殊深之對英對美對俄以及對華關係於集團的與利害關係者開懇談會以便遂行外交國策而無遺憾其第一步定於三十一日午後六時在外相官邸招待日俄協會幹事食知鐵吉氏俄水組合長樺山資英氏北樺太石油中里重次氏前駐俄大使田中都吉氏鮮銀總裁加藤敬三郎氏等對俄關係者全部為圖日俄經濟關係之緊密關於確保下列等對俄利權

一、北鐵問題

一、北樺太石油石炭會社之統制

一、確保俄領漁業權之恆久的措置

一、其他沿海州森林伐採權問題

以最由前記諸氏提議之建白書為基礎使調和外相提倡之對俄方策就其方策而行討議云

歐美對滿洲國建設 參加傾向愈濃
向卜易兩顧問請託者尤多

近來國際關係雖發生變調然歐美各國對於滿洲國之經濟的進展仍見顯著之促進不問其本國政地之態度為如何彼等擬由資本及技術方面參加滿洲國建設之傾象愈益濃厚倫敦巴黎紐約及芝加谷華盛頓等歐美主要都市之代表的資本家金融業者及機械器具並土木建築業者等略近直接或託由日本之資本家及企業者熱心討論以下各項

一、對於國都新京之土木建築並發電所等之投資及技術供給應當如何手續

二、對於國道建設之機械及技術上有參加之餘地或其必要否

三、對於採金事業及一般投資至如何程度始得參加其具體的方法為如何法國資本團設日法協同對華調查會以已與滿鐵進行具體交涉在茲滿洲國治安確立建設猛進之際各國經濟造出乃必然之勢滿洲國政府對此正在鄭重研究根本對策外交派前在聯盟總會時大施活動之下即卜雷顧問赴華盛頓又派易紈士赴倫敦設立事務所擔任情報連絡介紹實情事項外國資本家託此二人申請投資並請參加建設事業者頗不乏人滿洲國對於列强之僅為外交上慣例之承認與否毫不關意而打開世界不況之新生面則吾國唯一之希望及關懷最切者也

對日滿關係好轉 恢復經濟往來
華北商民皆熱望

華北最近之情勢物資之流通頗稱困難因繼續抗日政策之影響故一般省民之痛苦已達極點一方由政情之移動仍不顧轉換金融又極陷於不安平津兩地之經濟界已呈未曾有之緊急狀態若平津兩地之商人以地理歷史的關係多年與日本及滿洲國有無相通長短相保關於經濟約殊有不可分之密接關係自數年以來双方經濟斷交故與日滿兩國之經濟已至窮窘一般商人痛苦不堪擬以何等方法打開難關得與日滿兩國關係好轉恢復經濟的往來對此莫不熱望云

人民慕王道樂土 希望移住滿洲
欒亭缺餉加稅引起之形勢

華軍不侵入地域之終點灤河下流欒亭縣目下維持治安者有公安隊與自衛團等約三千五百名爾來該警備人員等以給養經費不足故將從來之一天地賦課稅三圓四角改為一十圓因而縣民均感負擔之苦最近移住滿洲國內者不少一方且又美蠢滿洲國為一樂土致全體希望移住滿洲國之聲之輿論漸見擡頭河北省當局睹此形勢頗陷極度狼狽現正研究對策中

視察都市行政
全國各市長來月初旬東渡

為期國內都市行政圓滑預定赴日本都市視察行政之新京奉天等地各市長決定聯合於來月六日由新京首途一行為新京金市長奉天閻市長齊齊哈爾楊市長及吉林程市長等旅程為由新京出發直抵東京次赴橫濱名古屋京都大阪神戶廣島等各都市考察市政實情約行一個月間之視察如此一行視察歸回後對於市政之貢獻各方面均懷莫大之期待云

中央銀行總裁 榮厚氏赴日
出發前談話

滿洲中央銀行總裁榮厚氏乘廿七日出帆之烏蘇里丸偕同夫人及常任監查役岡朝罷氏久富秘書長清水文書課長約以一月預定而就任以來最初訪問日本之途矣於出帆語曰

今回之旅行無可云之目的總之為日滿經濟界之交驩也余對為統一滿洲國幣制而努力之日本人因實見之殊敬服其偉大之國民性故今回旅行思親接日本內地之風物以啓蒙也同時並願視察日本一般經濟界及金融狀態中銀一千萬圓增資云云問題全無事實舊紙幣之回收已完成七成今後思

法新閣正式成立 外交政策不變
不與德行直接折衝

薩羅氏於二十七日早曉於魯布蘭大總統之前提出閣員名簿急進社會黨內閣乃正式成立矣(廿七日巴黎電)

薩羅內閣於二十六日深更在急進社會黨議員會議聲明如左之外交政策矣

新內閣就軍縮等外交政策踏襲前內閣政策執以聯盟機構為基礎之和協政策隨而不與德國作直接折衝亦不引用四國協力條約但就與英國友好的協商政策為事之財政政策執新果敢政策擬行減稅(廿七日巴黎電)

新閣員之人選

薩爾氏至廿六日組閣愈將成功新內閣之人選如左

首相兼海相 薩羅
外相 彭克爾
陸相 達拉廸
內相 蕭丹
財相 彭尼
豫算相 巴爾馬多
農相 克由
商相 萊尼克
工部相 巴卡倫
勞働相 福倫
文相 德孟基
殖民相 達拉歛
航空相 科德
海事相 李歐
保健相 班樂衛

(廿七日巴黎電)

產業開發傾注全力

通化縣城 匪賊消息

王鳳閣所率大刀會匪七百餘進襲通化縣城事件據可靠方面之情報云二十四日匪賊似進出距縣城南方約廿里之地點附近其後消息不明於渡河之關係上有向西南方移動之形勢滿日軍警依然極力守備至二十五日朝縣城附近無何等變化於二十四日以來之戰鬪滿洲國警察側之損害死者六名負傷三名失重機關槍十數挺市內人心雖多有動搖然就目下成行情況觀無以上惡於縣城附近如今回大部隊匪賊襲來實為初次在極力警戒中

蔣介石在贛召開 七省糧食會議
何健提出兩項要案

南昌訊、蔣原定卅(二十)召開糧食會議、現因軍事繁重又以各省代表已到贛者尙不足原定人數、決延期數日

長沙通訊、蔣委員長本月二十日、在贛召開集湘、鄂、贛、豫、皖、浙、蘇七省糧食會議、討論救濟農村之各項問題、曾電達來湘、囑派員赴贛參加、湘主席何鍵、派定財政廳長張開璉、代表赴會出席、張氏決定十六日趁車赴漢、換輪轉贛會議、偕行者有穀米稽查處主任蔣光還等數人、以備諮詢、何鍵對該項會議、提出要案、二件、一為請迅電中央、好日實行洋米徵稅、一為請各省組設糧食管理局、並指撥鉅欵、購穀儲備、調劑民食、查洋米徵稅一案、前經何鍵領銜、會同鄂、贛、豫、皖、內省主席、電請實行未果、故現在又將其提出於糧食會議中、該兩案極關重要、已交張開璉攜帶赴贛、於會議舉行時提出、妥將兩案提議原文、併誌如左

(甲)實行案為提議洋米徵稅事、我國以農立國、國內之農產物滯銷與否、不僅農村經濟攸關、亦即國本安危所繫、邇年來、國內米穀價值、日益低落、農村破產、已成不可諱之事實、推求其故、固非一端、至其主因、實為洋米輸入傾銷、無相當之進口稅、各奸商操縱把持不顧一切、國內之農產、無法抵制、致釀成衰落之現象、此時即對於商販之運輸、予以種種之便利、亦必觀望不前、本府前認為危機已伏、曾與贛、皖、鄂、豫、各省政府聯銜電請中央、實行洋米徵稅、雖奉行政院咨請立法院單獨決議、迄今尙未見實行、以非電請財日議決實施、並嚴定稅率、不足以資補救、否則、農人失所保護、瀕於絕境、流而為匪、其於剿匪前途、隱患尤大、總之、能早一日實行、即早為農人保存一分元氣、即為國本早策一日安全、且世界各國、對於保護內地糧食、無不有口稅、依照各國先例、亦應徵收、未可再事迂緩者也、是否有當、敬候公決、提議人湖南省政府主席何鍵

(乙)組設各省管理局案、為提議事、我國農產地產量、原不一致、因之各地糧食有缺乏之省、有足食者、甚至有過剩者、缺乏之處、自必仰給於過剩之區、而各地方人民、為保全本地民食、預防荒歉計、每以禁運穀米出境為習慣、一遇荒年、遏糴尤甚、匪獨各省不能互相流通即甲縣與乙縣、甲區與乙區亦極力阻遏、政府操之稍激人民實執以有詞、偶一不愼輒致釀成鉅變、就湘省從前鬧荒之往事、有足徵者、欲謀調劑之策、應請就各省地方組設糧食管理局、將全省人口之多寡、食糧產銷之數量、為精確之調查、得供求之實況、有餘者輸出、不足者指定地點購運、同時將出境入境之數量、嚴密稽查、並請中央在此次棉麥借款內撥給鉅款、俾於糧食過剩之處、糧價最低之時、購買儲備、為荒年田售之需、精免國外之米糧、乘機輸入、且伏讀總理遺教、地方自治開始實行法內載、首宜組織、糧食管理局、量地方之人儲備、至少足供一年之糧、又糧食一類、當由地方公家買賣、其利益歸諸地方公有、以辦公益等語、尤應迅請欵組設、調節民糧、再現值財政困難為撙節經費計、並可將該局暫設各省現行管理糧食之機關辦理以資便利是否有當敬候公決提議人何鍵

蘇聯近完成 超重爆炸機
荒木陸相得此消息 亦驚嘆其構造强大

當傳美海軍空軍大擴張計畫之時據日陸軍所得情報蘇聯最近完成超重爆機及可稱大型爆機二十架該機除發動機全為國貨裝備發動機為六架一千馬力計六千馬力速力以大型機而達稀見之快速二百四十基羅航續力達二千五百基羅能載六噸乃至七噸之炸彈若配備於東洋從海參威方面飛炸東京後可悠悠歸還根據地當此時節頗可注目此外最近着工之旅客機有十六個客室加乘務員能載一百五十人為世界最大者其發動機雖不明然總馬力為一萬二千馬力云受該機之情報之荒木陸相亦驚嘆其強大該機於翼之中央部備有社交室近將完成(國通廿七日東京電)

宋地位仍鞏固 蔣欲效袁乎
國民黨內多感不安

最近關於宋子文之進退有種々之宣傳然宋子文與浙江財閥之關係現在頗為密切故宋之地位依然為鞏固云(廿七日上海電)

據某方面情報國民政府內之歐美派今已陷閉塞狀態宋子文亦以浙江財閥之對日態度轉向其地位已感不安蔣介石汪精衛黃郛等合作已無妨碍隨此國民黨內部亦同樣行肅運運動蔣介石最近頻行會見黨外之有力者觀此情勢黨內多感不安內有宣傳蔣擬為袁世凱第二者云(國通廿七日東京電)

限以歐洲問題為主 日不積極參加
佐藤大使於軍縮會聲明

於廿六日軍縮幹部會可決幹部會亦休會至十一月九日案時佐藤大使說明日本立場曰

日本未參加最近討議因其以歐洲問題為主也然由德之脫退情勢大變其中心問題依然為歐洲問題限以歐洲問題為中心日本今後擬不積極的參加(廿七日內瓦電)

棉業統制委員會之 意義及其工作
宋陳於成立大會之演說

上海通信、全國經濟委員會追隨設立之棉業統制委員會、舉愈遲、行成立大會、除財政部長宋子文到會參加外、並到陳光甫、榮宗敬、穆藕初等十八人、由陳光甫主席開會、首由宋子文致詞後、宋氏以另有要公、即行他去、其他委員即席討論進行事宜、至十一時半散會、玆分誌宋陳二氏演詞如次

宋子文之演說詞云、今日鄙人代表全國經濟委員會說幾句話、中央深知現在世界紛擾爭奪、稱雄道霸、不出一經濟問題、中國今日的衰弱不克振拔、也是經濟問題、國家能生存、民族能自强、非先發展國家經濟實力不可、民府因此成立全國經濟委員會、今後將以全副精神致力於此、希望全國人民都要提起精神、一致來工作、這才是救國救民的大事業、經濟委員會預定設置各種統制委員會、要用國家力量來幫助各種重要實業、向前進取、今日棉業統制委員會首先觀成、這是值得我們引為最愉快的一事、棉業何以要統制、全國經濟委員會已有一篇告國民書、說明用意、棉業在國家經濟地位關係特重、但目前情勢如何、前途情勢又如何、外廠製造日見進步、中國廠因有種種原因、不能以致兩相比較、距離遠、本國生產落後的國家、反有供給過剩的現象、這種現象、一方面固然是社會的病態、一方面也是事業界本身的不健全、照此情勢下去、前途眞是危險到萬分、但過去的錯誤、責任誰屬、今日我們無暇去追究、我們祗要從此有覺悟、從此來用國家人民各個所有的力量、變成一個總力量、設法去圖挽救、一將來還是有望、這是政府要用統制手段來復興經濟實業的意義、鄙人今日所希望於諸君者、一方面固然要儘量去檢覺過去的錯誤、一一加以糾正、一方面還得要趕快修築向前的大道、好讓棉業界人士都有可以向光明前途進發的途徑這條大道應該取何種方向、應該如何修築這全部計劃、以及支配實施方案、便是統制委員會應該去做的工作、統制要計劃方案規定出來統制委員會委員多數同意、認為此路成功、確可達到光明途徑、那這一筆經費政府方面完全可以担承這是中央已有決心的、將來執行方案如遇任何阻力、政府方面也當盡力來維持、以求貫徹、所以今日的問題第一希望各委員共同努力、做此救國救民工作、第二希望全國紗廠及全國民衆也要一致起來共同努力做此工作為國家發展經濟的後盾今日貴經濟委員會預祝其未來事業成功該會主任委員陳光甫就職演說詞云今日棉業統制委員會開成立會光甫奉命任主任委員、適間宋部長訓話、要我們全體委員來努力做此救國救民工作、為國家社會服務、光甫何敢辭難、光甫對於棉業、未有深切研究、今日要用統制手段、來對付棉業、也許有不少人發生誤會、此統制兩字、當然是一種國家集權的、有計劃的、就去管理某種事業、不過光甫所知、此次中央統制棉業決不是要將棉業收歸國營、也不是不容自由資本存在、不過想用政治力量、來幫助事業界向前進取、事業界本身力有所不及者、都由統制委員會負責去做、統制委員會之設想集合事業界多數有思想有作為者、併成一個單位、更用政府力量作後盾、來為國家社會盡義務、這是我可負責說明的、棉業範圍自然甚(未完)

江西鐵路公債
寧府行政院會議已可決

前於二十三日舉行之行政院會議主要決議事項如左

一、吉鴻昌以背叛黨國之故免其軍事參議院上將參議之職

一、可決民國二十三年之江西鐵道公債條令及本利償還將此移於中央政治會議而該公債由江西省政府於明年一月起起債總額為千二百萬元年利六分由鹽附加稅中每年提出百九十三萬元以償還本利由民國二十四年三月末至三十二年六月末每年二回抽籤以一定比例人償還之該基金保管及本利償還事務於省財政廳組織保管委員會以當之鐵道建設似使鐵道部次長曾仲鳴至江西主宰之云(廿七日南京電)

今日本報出版三大張

本報發刊 崇德彰善錄徵稿啓事

敬啓者竊惟吾滿俗尙質樸素稱為世所稱道在昔古風未泯之邦三千萬官民士庶之中或施仁發政為宦海之循良或處世立身有頌聲於鄉里堪許為德行美備之君子者自均大有其人今日政治既在王道主義之下德行一端又居孔門四科之首其應使芳輝永播幽光發揚者固矣而樂善好施扶危濟困本已飢已溺之襟懷活盈萬盈千之生命熱血高風亦同懸不可湮沒即如建國初期萑苻未靖民衆遭逢離亂慘狀筆難盡述各地慈善家及時奮起踴躍輸將努力救恤其功績之昭著與以德行見重之英賢兩相並美實各具不朽之價值均有特書之必要本報鑒此因決定刊載崇德彰善錄專為立德諸彥及慈善大家徵求事蹟逐次錄登報端將來並須編訂成書用期竹帛垂名傳諸後世永為德育之金鑑為所望各界人士不吝贊助舉其所知剋日寄稿不勝企幸之至茲並訂徵稿簡約如左

簡約

一、本錄所載限於德政昭彰之循良德行美備之賢士扶危濟困之慈善家其事蹟確可光耀簡册値得特書者

二、各界人士均可就其所知之具有前項資格者紀述事實寄稿推薦以備採登

三、推薦人於寄稿同時須並寄被推薦者之照片一張(俾資製版刊載)

四、來稿必須文義通順字跡清楚

五、推薦人現在之通信地址及眞實姓名於寄稿時亦須通知本報以昭鄭重並便於必要時之詢問調查但並不揭載

六、寄來之原稿及照片無論登載與否恕不發還

七、寄稿信面請書『大連市常盤町廿九番地滿洲報社崇德彰善錄編纂係』收啓或向本報各地分社寄稿亦可

注意

倘將製版費等繳於分社或代派處時須索取臨時領收證而後於五日以內未收到本社之正式領收證時須速通知本報經理部

新京北門外 龍驤汽車行

電話 日 二六三一番 滿 二一一號

為聲明原照作廢事

查鄙人原領所有權不動產坐落西豐縣第三區沙河村先字八六八號次地三十九畝三分先字八六九號中地六畝下地六畝先字八七號下地五畝次地四十四畝又先字二一二號山頂地二十一畝二分共計大照四張於去歲冬月間因往雙河鎮搬家一時不愼致將該項大照遺失除呈報官府補發外嗣後無論落於何人之手概作無效特此聲明

鄙人 李成林謹啓

聲明離異

啓者鄙人十四年前納妾阮氏生子女二人本年四月間因感情不睦双方同意離異從此各不相干恐未週知特此聲明

劉鳴九啓

美國擴張大空軍計劃
擬建橫斷大洋飛行隊
美海軍航空局長在羅府聲明
該計劃明爲以日本爲目標者

擴充至於倫敦條約限度之海軍力實行大造艦計劃於最近將來實現保有世界大海軍力之夢之 美海軍猶不以爲足更企圖空軍大擴張計劃對此財源已行探求此爲檢閱太平洋岸航空而來當地之美海軍航空局長金克少將所發表者當惹起衝動 據金克少將之聲明云美海軍以曩行沉沒之安克倫號及成爲廢船之羅桑賽爾斯號之代船於船外並計劃建造能更建造二大型飛行橫斷大洋堪作長距離飛行之大飛行隊復擬建造一千架飛機此明可觀爲以日本爲目標者云（廿七日羅府專電）

西蒙長官電呈中央
瀝陳自治眞意
急謀團結以守國疆
軍事外交惟賴中央

南京通訊、中央頃接西蒙各盟旗長官來電、要求自治原文云、中央部執行委員會、國民政府、行政院、軍事委員會、蒙藏委員會、參謀本部鈞鑒、年來吾國兵荒飢饉紛擾鼎沸、邊疆營創、外患日深、吾蒙古鄰近日俄、創痛尤烈、廣漠之地、弱小民族、抵拒無力、固守無方、俎上之肉、宰割由人、十年以來、外蒙剝奪於蘇俄、哲盟呼倫貝爾淪亡於近日卓昭等盟、亦相繼覆沒、西蒙亦動、華北震撼、千鈞一髮、舉國憂心、吾蒙積弱民族、坐受宰割、亦固其所、中央雖負扶植救濟之責、顧內亂頻仍、事勢分異、當局尚不暇自救、吾蒙抑向忍以協助責望之中央、況兵燹之餘、不時勞遣專使、遠方存問、足證休戚相關、患難與共、吾蒙深爲尹嘉、邊疆不警、委蛇偷安、未爲不可、爾來強鄰俱侵、刻不容緩、燕雀處幕、覆亡之禍已迫、因循偷安、已爲事勢所不許、煎急難耐、應付無方、倘不黽勉自決、一日勁敵壓境、所要爲墟、風波所及、積弱之蒙疆憂、藩籬破決、將以亡吾蒙古者、累及同胞、一肢推折全體牽動、關係至大、爲罪滋深、傳曰『鹿亡』不擇蔭、凡我同胞、設身處地、試爲蒙民三思、捨自決自治、復有何法、伏念我孫總理艱難定國、以人民自治基礎、以扶植弱小爲職志、煌煌遺訓、萬世法守、中央軍事執掌、既不惶憂遠、吾蒙敢不投袂而起、遵奉總理懿訓、自任自決、以自策勵、盟長札薩克等謹查民國二十年國民會議議決案、已有特許外蒙自治之先例、乃於今年七月二十六日、在烏盟百靈廟招集內蒙全體長官會議、僉曰採用高度自治、建設內蒙自治政府、急謀團結促進、以補中央所不及、凡事自決自治庶幾屑急可挽、國疆可守、民意淳淳、亦咸以是爲請、于是毅然進行、氣象爲之一振、所有順應民意應付環境施行自治之情形、除由盟長扎薩克王公等會銜聯印正式呈報中央鑒核外、爰將吾蒙推行自治眞相謹先電達、悉其自治眞意、實因事急境迫日暮途窮、志切自救救國、不得不亟圖自決、以補救危亡、至於軍事外交、關切國家體制、吾蒙能鮮力薄、平時尤仰丈中央多功、況當存亡關頭、一切對外措施、更惟中央是賴、幸當局諸公、一本總理民胞物與之旨、天下爲公之意、諒其苦衷、憫其衰弱、輔導箴勉、彌縫其闕、而教以所不及、策勵其自決自治之精神、促成其發奮圖强之苦心、革其固陋、新其治化、上有以翊贊中央殷殷圖治之心、下有以慰吾蒙喁喁望治之意、俾五族之民衆、互助共存、打成一體、庶幾危亡可挽、邊疆可固、蒙古幸甚（下署各盟旗長銜名）（十日二十日）

寧夏省委亦總辭職

平訊、孫殿英部西開問題、寧夏省主席馬鴻逵、因奉朱紹良電令拒絕假道後、曾電請中央辭職、寧夏省各省委十四日亦通電申述處境困難、請求總辭職、原文昨始到平、玆錄如下

（銜略）鈞鑒、委員等辱承中央明令、備位寧省、連年災禍、民力凋敝、今歲水災尤極慘重、政府撫循賑濟、方苦日不暇給、近聞孫殿英軍長屯墾青海、徵發支應、行將及境、風聲所播、磴口、石嘴山、平羅一帶商民、轉徙逃亡、露宿風餐、風雪埋沒、死亡枕藉、各縣紛紛請示應付前來、伏查孫軍長西來、既奉中央命令、而路線之如何經過、軍食之應否供應、中央既無指示、地方又極困窮、若孫軍徵發問應、則勢成衝突、若寧省備辦供支、又力苦殫竭、處此萬難之境、竟乏兩全之術、委員等自覺智薄材鮮、莫從應付、既無以慰地方、亦無以對中央、尸位溺職、讓賢宜速、用敢瀝陳情形、合詞懇請政府、俯鑒微忠、准予即日辭去本兼各職、並懇從速遴員接替、俾免罪戾、以謝閭閻、臨電不勝迫切待命之至、寧夏省府委員羅震、馬福壽、武、談鼎銘、梁敬錞、馬繼德、達理扎蘭等同叩寒

韓復榘將行赴贛

濟南訊、韓復榘來電請在平出席政委會、兼應某公約、已晤黃何二公、黃對華北外交、態度頗樂觀、子擬離平後、即赴廬謁蔣、孫殿英部西開頓挫、事可注意、石友三事、只要外交方面辦好、自不成問題、渠先生居泰山維持、及衛隊費用之半、由個人及前請渠居泰、原爲息事寧人計、關於今後渠的問題、此來亦全向黃磋商

軍司令官權限强化案
現尚未成具體的問題
經濟參謀部難行急速實現
日外省對振興滿洲案觀測

對關東軍司令部以振興滿洲策而立案者外務省以若如左實現觀今後尚有愼重考究必要

關東軍司令官權限擴張傳原爲國人間豫所主張者然如權限强化案尙未成爲具體的問題經濟參謀部本案於現在因軍特務部與滿鐵經濟調查會事實上協同故若單合併此兩機關於職制改革等手續上不能急速實現且爲無意義滿鐵改組案亦爲昔日一部識者間所倡導者然尙未作具體的討議（廿七日東京電）

孫殿英部
改調新疆訊

北平通訊、第四十一軍孫殿英部、開往青海屯墾、寧夏省府主席馬鴻逵、因奉令不准孫軍通過、於孫部抵磴口後、因職責所在、無所適從、於本月十一日電京辭職、孫氏亦因恐再發生其他誤會、已令先頭部隊撤至磴口臨河間之大灘一帶待命、據孫氏代表胡捷三談稱、孫氏接馬氏眞電後、已去電解釋、今後所部行止、決以中央命令爲依歸、絕不因此而認起內戰、最近行政院汪院長、擬將孫部調往新疆、中央正在商酌中云云、胡氏定日內赴包頭謁孫殿英報告、昨午曾訪十五路軍駐平辦公處長白建民、對孫部開青事有所商談、又馬鴻逵電平云（上略）今晨收閱孫方發表一電、歸咎我方殊難負責、自孫軍屯墾青西督辦發表後、未奉中央命令通過寧夏指定路線之一字、乃以三省災區、不堪供給孫軍入境、各界人民呼籲、跪求阻止請求中央、迄無明確指示、亦未另定辦法、近來孫軍西進、將入寧邊、奉朱綏靖主任（紹良）江（三日）電三省境內、不准設立兵站、徵扣粮草大車、如有發生、嚴行制止等語、達職責所在、無所適從、不幸發生戰事、恐全國難以諒解、已電請中央、准辭本兼各職以謝國人、昨上府院會眞計電已發通電、全文披露、已已入覽、孫之行止辦法、已請中央明令主持、絕對一肩負責、望將此旨遍告關係友好、爲要、餘俟續聞、達巧（十日八）

外間發表之陸軍案
全與陸軍無關
日陸軍當局之聲明

關於陸軍凡有對內國策陸軍當局於廿六日作如左之非公式聲明

最近世上關於陸軍之對內國策宣傳各種之風說似與世人不尠之衝動 陸軍就對內外國策從國防見地雖愼重研究然因未到發表時機故從來世上發表之陸軍案與陸軍全無關係 特爲聲明（國通廿七日東京電）

暹叛軍有力統率
竟爲部下所殺
暹政府觀可依此鎮定叛亂

爲暹羅反軍總帥彭巴蘭迭紀殿下一黨而爲反軍有力指導者之一人之索克拉姆於廿五日爲部下一軍所殺故政府以依此觀可即鎮定叛亂惟反軍之勢一新更與政府軍以威脅云（廿七日盤谷電）

全國經委會
過去工作及未來方針

南京訊、全國經委會自十月歌（五日）正式成立積極進行各項工作、並設置棉業統制委會、以爲實施經濟之先聲、刻該會常務委員宋子文、已由滬來京、定下星期即召集第一次全體委員會議、記者以該會成立伊始、工作亟待推進、號（二十日）往訪該會某負責任人、探詢該會過去工作及未來方針、各情、簡誌如次

國民政府爲促進經濟建設改善人民生計起見、於民國二十年秋、設立全國經濟委員會、以爲調配設計實施全國經濟建設計劃之總樞紐、用期急要之建設、或改造工作得即見諸實現、顧以茲事體大、經緯萬端、籌議進行、其宜愼重、乃於民國二十年十一月、先成立籌備處、從事於全國經濟委員會一應事宜之籌備、並於全會成立以前、代行秘書處職務、乃成立未久、即值內憂外患、相遝而來、水災餘殃未已、外鄰侵略復來、而共匪騷擾、爲害尤烈、致國家財力耗費至鉅、益以感受世界不景氣之影響、國內經濟更呈恐慌凡此種種均足使政治不能安定、而阻滯預定工作之進行然在此多難之秋、猶能一本初旨、努力從事於各項建設事業、並於會之永久組織先樹基礎、誠堪欣幸者也、該會設立之初、以行政院院長蔣中正爲委員長、行政部副院長兼財政部長宋子文爲副委員長、並以中央有關經濟建設之各部會主管長官、以及實業經濟各界領袖爲委員籌備處成立後、曾奉命召集第一次委員會議、嗣本會議所定方針分別進行各項事業按進行之需要、先後設置公路工程衛生教育農村建設等五專門委員會及公路處工程處中央衛生設施實驗處三機關、各會處對於研究建議執行監督各種經濟建設事項、均能克盡厥職、以爲政府之倡助、且既係根據既定方針分別設立、又已粗具規模、是全國經濟委員會技術機關之組織、在籌備時期、大部已告完成、茲將籌備期內原有組織情形、繪圖表明（見另電）至籌備期內之工作情形、則又可分條略述於左

一、公路該會有鑒於交通之發展、爲解決中國一切經濟問題之先決條件、曾於民國廿一年五月開始從事於各省聯絡公路之督造、同時籌措築路基金、按期撥借、以補各省築路經費之不足、是項聯絡公路、由該會公路處規劃督造者、計有蘇浙皖三省聯絡公路、及豫鄂皖贛蘇浙湘七省聯絡公路、兩大系統、三省公路建築費、預算共計三百十九萬九千元、七省公路建築費、預計約共一萬萬元、三省公路系統、包含聯絡公路六線、其中京杭滬杭京蕪蘇嘉長宣五線、已完工通車、僅杭徽路則工程過於艱巨、然今年十月底亦可竣工、七省工路系統、共長二萬二千餘公里、其中二千公里、現已互完成、因此而可以聯絡通之公路、可達八千餘公里、公路處之工作除上述督造各省公路外、則有各式不同試驗路之建築、公路工程人員之訓練、公路辭彙之編印、以及關於築路材料運輸測量公路建築費用與四川省油礦等之調查與研究

二、水利工程吾國以農立國、水旱災荒、最爲民生之害、該會因於河工水利、甚爲重視、已往水利工作大抵專致力於灌溉、水災委員會移交未竟工程之完成或設有工程處、以爲實施之機關、曾從事於江淮漢運四河幹堤之加意培高以防水患、沿淮堤岸多數涵洞之設置、以利灌溉、裏下河歸海各港之浚治、以疏浚運河入淮之水、並於關龍港何梁河兩處、建築潮水閘各一、以防海水潮汎之倒灌、而興灌溉航運之利、於豫省黃洛沙穎諸河擇其重要地點、沿河修築堤堰橋樑護堤等、以保障沿河農田、數百萬居民、賴以免除水患、今年四五月間、長江水位開始漲高、工程處即從事有保堤防災之準備、迨六月杪江水驟達歷年同月之最高位、且間有數處、僅較二十年洪水位低一尺、沿江一帶、至感不安、幸水災委員會上年所築之堤、早經工程處有計劃之保養修理、民國二十年之水災從免重演、於今日

三、湖北堤工及堤欵政府以鄂省水利堤工、原有主管機關、辦理不力、經於民國二十一年十一月移交該會接辦該會當即督責江漢工程局、於四個月間完成、歲修工程一百餘處、並於堤工之視察防汎之準備、均確定辦法用資應付、至於該會所設之湖北堤工專欵保管委員會收其成績亦至爲可觀、核其所掌支欵、已得有餘欵以爲鄂省新興水利永久工程之用本年曾以其一部份以實施建閘經設計迄未興工之金水閘計畫、金水爲長江支流長江水位、夏季常較冬季爲高相差約五十尺、是以泛流濫爲災、兩旁之地盡成澤國、尤以金水爲最、此久延未行之建閘計劃、一旦告成則數十萬畝之農田、當可得所保障矣

四、公衆衛生公衆衛生機關之組織實爲吾國與國聯技術合作之開端、前衛生部曾與國聯衛生組商定計劃、其中之最關重要者、厥爲設立中央衛生設施實驗處一事、該處成立於民國十八年、至民國二十一年、改隸全國經濟委員會、曾從事於各項衛生設施之實驗、及與各地方政府協作、促進一切衛生事業之設施、協助杭州南京上海各地方政府、設置各項環境衛生事宜、並於民國二十一年遏止各處霍亂及其他流行病之盛行、在南京及長江一帶瘧疾之調查、與撲滅計劃民國廿二年與公路處合作設立各省公路衛生組六處、注意於保護工人旅客及群衆之健康、此外又於湯山設立鄉村衛生設施實驗區、以爲促進鄉村衛生工作之實驗、並利用本國材料配製藥品、研究功用、以爲挽回利權之準備、一面更與各地方政府團體合作、提倡公衆衛生、及婦要衛生等事業、且於各處內設置各項訓練班、訓練各項衛生行政及技術人員、至若民國二十年間、與救濟水災委員會合作辦理之災區衛生設施尤有良好之成績

五、蠶桑關於蠶桑一須、曾於杭州勾容分設蠶桑試驗區並補助南京蕭山及金壇蠶桑試驗區、爲原種意大利交雜種、及土種改良之育蠶、試驗區內另設指導所、指導農民各項飼養方法、雖因天時不正、環境不佳、育蠶工作不無感遇困難、而成績尙稱滿意、綜計受益者約二萬七千餘戶

六、農村建設、農村建設、爲目前鉅要問題、該會曾注意於農村經濟合作社及農振三事、關於農村經濟、於農田鄉村人口土地分配田租鄉村信用、及主要農產品與其出產出口消費運輸改良各情形、均有縝密之調查、關於農村合作社者、已搜集各項有關材料、以資參考、並擬定各項研究問題、正在徵詢專家意見中、一俟徵詢齊全、即可從事規劃進行、至農振事業本年六月曾接辦救濟水災委員會移交農振事務、現正從事清理該會原有工作、以爲今後進行計劃之參考、至該會與國聯技術合作方面、專家來華者、如教育方面之國際教育考察團、該來華調查中國教育制度、該團團員有裘克朗子文唐納華爾德亨利平納及沙地等君、曾於調查完畢後、著有中國教育之改進一書、並擬有改革中國教育之初步方案、工程方面之潘利爾高德西維亭等來華、研究水利墾荒及防止水患問題、公路方面之教京基水利方面之蒲德利、衛生方面之魚熙、則分別常駐公路處、工程處中央衛生設施實驗處、隨時協助工作、農業經濟方面之特賴買尼及伯利二氏、在華半年、協助研究農村經濟問題、蠶桑方面之瑪利、則致力於育蠶事業之研究、及蠶種之改良、最近來華之沈參、偉晏納克二氏、則分別研究、中央及地方政制、加以研究、以資整觀、該會各種工作、雖於整個國家經濟建設方面所佔地位、尚屬微細、然在層層困難之中、猶復有此成績、足證明該會確有負擔促進經濟建設之能力、今者該會已告成立、改隸於國民政府、並由行政院院長汪精衛、立法院院長孫科、行政院副院長兼財政部長宋子文爲常務委員、主持會務、最近設置棉業統制委員會、以爲實施經濟統制之先導、行見該會從此將爲管理全國經濟建設之中樞、而負起改善人民生計之重大責任也云云

娑漢迷
張若谷著（四）

第二章安樂王子

琵々小姐一個人走到樓下去了

麗文史一看手錶、針指着十一點鐘、這時候、正是上海旅館最熱鬧最活動最緊張的時候、麗文史雖是一個性急人、但是只要女人說一聲等一等、他無論多少時候、終會等的、有一次、有一個小姐約他到兆豐花園幽會、他

在溫煖的薔薇臥室裏、一隻金光燦爛的雙人銅床、兩口水晶玻璃衣櫥、玻璃鏡裏映出一隻玫瑰色絨布的沙發沙發上坐着琵々小姐和麗文史兩個人兒

琵々小姐的臉在麗文史看來、像希臘女詩人莎孚的臉靜穆的時候、面部完全是一尊石膏的輪廓、她那種儀態萬方的臉容、和高大的身軀比普通一般柔弱的中國女人來得剛健而又優美、那個安樂王子典型的麗文史坐在她身邊、好像是一個大阿姊在教課小弟弟一般

兩個人相對默坐不到五分鐘、琵々小姐起身表示要走出去的樣子、麗文史發出泉水般清麗的聲音、微微笑着問道

「我們多坐一會兒再出去不好嗎？要是這裏不舒服、換另外一個地方去坐坐吧？

琵々一雙眼波、從小台子上供奉的夜來香花移到麗文史的靨臍上、她覺得安樂王子的鬆鬆髮鬢、好像是千萬條小蛇正欲擇她而噬的樣子她是一個經驗豐富的少婦、她雖不能了解詩人的幻想、但是從男人的眼光裏、她認識男人要在她身上所渴求的慾望、她毫不費力地吸引來了一個安樂的王子、他是多麼美麗、多麼年輕、對付他是無須賣弄風情、他準會服服貼貼受她指揮的吓、想到這裏、琵々小姐、忍不住露出珍珠貝的牙齒、嫣然笑道

「不要發獃、辰光不早了家裏等我回去、我到下面去打電話、好叫家裏放心、不要再等我了、你等我一回從

從上午八點鐘等起、餓了肚皮一直等到晚上九點多鐘、公園快關門的時候、那個小姐才姍姍走到公園、她看見麗文史一個人坐在動物園的狗熊洞前、面色蒼白、好像發痧的樣子、她發急了、問明情由、才知道他自已弄差鐘點、把下午八點聽做了上午八點、以致在公園裏看十三多個鐘頭的狗熊戲、兆豐公園裏的那隻母熊、從那天起便和麗文史做成了很好的朋友

當琵琵小姐在樓下打電話的時候、麗文史禁不住自已對自已慶祝勝利、在他看來女人都是感情的動物、她們都只有美麗的肉身、却缺少一個優美的靈魂、女人可愛的地方、也許就只有感情和肉身、一個男人只要用美麗的容貌、和溫柔的話、向女人獻慇懃、從不會吃虧的、聰明的女人、都知道怎樣博取男人的歡心、她們都肯無條件把她們的片刻的溫柔去換男人們的長期的撫養、到底終還是男人吃虧、女人情願犧牲一片麵包般的實貝、男人也甘心永遠負責背十字架下去、啊！女人、女人、你們都是天才的經濟學家

麗文史正在胡思亂想、忽又給琵々小姐的皮鞋脚聲驚覺了、他發見琵々小姐的兩片櫻桃唇角、有一種可愛同時似乎在私自欣慰的表情、麗文史突然起了疑心、但是仍舊聲色不動、一面照常對她假獻慇懃、一面用許多逗引女人的說話、像作詩又像唱歌般滔滔不絕的繼續講着

臥室裏的電燈減了、男人和女人的聲音漸漸低得聽不見了、從門上的橫玻璃窗裏射進一道暗淡的燈光、臥室裏是一團黑暗、沒有聲音、好像沒有人一樣

約摸半小時後、門外走廊裏突然來了一陣重大的脚步聲音、一個粗暴的男人聲音「十三號房間在那裏？」

肺病吐血去根藥出世

●●肺結核專門研究家趙羨忱大夫發明

此藥專治青年三期肺病結核久嗽成勞大口吐血痰中代血五勞七傷咯血衄血面黃肌瘦咳嗽痰喘經年不愈諸藥罔効速購此藥立起沉疴無論何種肺病服之均能去根各省代理店均改黑水色丸粒小堅固每料十四元函詢症候附郵六分即覆　總行奉天大西關月窻胡同精業堂趙家理肺藥房

代理店
●遼陽公盛源、永峰源、振泰興●瓦房店康德記●海城宏升藥棧瑞昌號、和發福●旅順口大德堂●遼源新記藥房東英藥房●金州志義成●普蘭店新志義成●大連總代理奧町、華西藥房、西崗德記西棧

東北人物志

已經絕版、不再印行、所餘無多、如不急速購買、即永久不能得矣
◎定價大洋十五元（特價七扣）◎特價先惠不要郵費

華譯 國聯調查團報告書

代價先惠　不取郵費

附錄
◎日本意見書◎九國遠東條約
◎中日代表之演說◎非戰公約
◎國際聯盟會盟約
▲僅購附錄每冊大洋五分郵費二分（但無國際聯盟會盟約）
【每冊大洋六角附錄在內】

忽又三版

總發行所　滿洲報出版部　大連市常盤町二十九番地

發售處

大連沙河口大正通　啓明書社（電話九四二七番）
同　西崗子大龍街　啓化書社（電話五〇三一番）
同　西崗子平和街　聚勝堂書局
同　西崗街　新昌號（電話三八四七番）
同　得勝街　協源茂（電話五七五九番）
同　浪速町　廣合成
同　東鄉町　協茂盛（電話四六三二番）
同　連鎖商店街　聚勝堂書局
瓦房店　右文閣（電話三三一五番）
同　長發祥書局
公主嶺河南　日新書局（電話五五六號）
奉天市鼓樓北　春瑞祥書局
同　鼓樓北　福陞北號（電話三六四〇號）
同　同大印書館（電話二七二七號）
同　章福記書局
同　鼓樓南　關東印書館（電話二九四三號）
同　軍署大街　震泰報館（電話四二一七號）
同　商埠地南市場　文化廣播社（電話四三五四號）
安東　財神廟街　宏文書局
吉林　河南街　裕興書莊（電話七五八號）
同　同　萬順德書莊（電話六六七號）
同　河南街西頭　成文厚書局
新京　大馬路　德和義書局
同　北門外　同文書局
哈爾濱　道外　極東派報社
同　道外　震東報社
江省泰安鎭南大街外　德盛利
延吉東大街　新文書社（電話十八號）
鐵嶺西門裏　新華書局
遼陽城內東大街　源興仁（電話二六七號）
同　二道街　襄平書局
營口　永世街　亞州派報社
（其他各地有名書局及各地滿洲報分社）

本社啓事

逕啓者茲委任唐潤之君爲大連總派報處長嗣後各界如有訂閱報章者希與唐君接洽可也此佈

啓者鄙人久蒙遠迎紳商各界垂局勝銘感今又承滿洲報社委以大連總派報處長之職誠恐才疏學淺不堪勝任深望新知舊雨倍前援助是爲所懇謹將外勤人員氏名列後新各界注意焉

外勤經理　王君一
外勤派報　韓岡潤
收欵員　宋秀岩　唐有忱

滿洲報大連總派報處　處長唐潤之謹啓
大連市三春町　長電話九四五六番

大連協茂盛紬緞莊廣告

白露初凝涼風游至秋季衣料均早到齊如巧奇絨天鵝絨豹皮絨等物各樣甚多不及備載而化粧物品寰球雜貨種類尤繁各界應需莫不盡有非特物美價尙低廉並備禮券餽送甚便惠顧諸君盍興乎來方知非虛僞宣傳也

地址浪速町五拾番　電話長五四五三　長四六三二　四九八八

穿洋服諸君注意！

本號在連十有餘年、洋服材料花樣時新、由上海請到技師、諸君欲穿英國呢絨、向來販賣英國呢絨、竟達一千餘種之多、洋服手工精上加精、請到敝號參觀選擇

大連市監部通　升昌祥呢絨洋服店　電話二一七五五番

君患肝火否
我有潤腸丸

肝火中燒、最易激怒、世人往往因小不忍而亂大謀者、由於憤怒、實由於肝火
君有肝火否、盍服第威德潤腹丸以平之、藥料完全植物質、毫無刺激作用日服二粒、肝氣不作、祝君前途更多勝利

價格低廉祇售兩角
第威德
潤腸丸
各大藥房均有出售

近代人之日常生活之美與健康供獻品也

雙美人牌香皂

能起柔輭細泡氣味芳香使精神爽快之双美人牌香皂

瀋陽中國銀行廣告

敝行現創辦山東河北(即直隸省)兩省各縣鎮滙欵除有敝行地點外其餘各處或委託商號代理或由各地敝行就近向郵局轉滙均可辦理如承　賜顧請逕向關外各地敝行接洽可也

再關外各地距離敝行較遠之處對於前項滙欵亦可通信委託代辦請向當地滿洲中央銀行或郵局購買滙票(滙票須寫明奉天中國銀行收以免遺失)連同致收欵人原信一併掛號寄下敝行當即代取隨時轉滙并將匯欵收據寄還應收滙水即於滙票內扣倘有手續不明之處如承　函詢自當隨時奉答

老藍刀牌香烟

●說花柳病之原因

速治之妙法以及其聖藥

花柳之病人皆畏懼而厭惡之　然此患乃在逍遙快樂之境　而得之者　其毒也人人明知而故犯　雖有敎育法不能阻之　雖有巡警力不能制之　其情念一起自已也不能禁　情念之勢頗强　不可不爲之謹愼　倘有不幸而遭花柳之毒　亦須力求治理驅逐其毒根之方法　不然小則傷及其身　大則難得子息豈不是爲人在世之最恨事乎　特是世間雖有靈丹妙劑也世不恐能除去其毒　毒根不去其毒無論何時必發　倘於未發之前　雖有名醫也不能診定其毒聚於何處　如患白濁之病時有止而復發　其他之花柳症　乃隱入骨髓故不易發　發時甚苦　或得妙藥暫時得治也恐其爲再發　予今將其受了花柳毒病之情形　細述於下　一是白濁如不治之必然流之不止　其最甚者　乃是見血點混在其中　然後成赤濁即血淋也　其他花柳毒病　雖已受染其毒而不即發或先見脫落毛髮　或失聲音或患咽喉或生痔瘡　或見身体困倦或失去記憶力　以致座立不安　雖亦細小之事　而無耐久力時見頭重眼朦之苦　飲食無味自已也不知其妙也　今幸有德國醫學博士哈郎氏於學理上與實驗力求花柳毒之原因　指定醫家最爲尊重　能驅逐其毒根之藥配合爲丸　以供愛遊諸君採買　該丸名之曰**哈郎清血丸**　按哈郎氏當說出花柳病毒之原因之時實爲警動醫學界上之偉人也　此**哈郎清血丸**專除花柳之毒無論男女均可服用　輕患者服十天　重患者連服四十天　毒根立即退去永不復發　而然服此丸藥之時務宜時時更換衣服　以溫水力洗其患處　外則求潔其身內則連服此丸　自然安枕無憂　豈不是最妙無二乎　凡愛遊諸君　請勿等閑視之　放心早購**哈郎清血丸**　不獨可保身體無患其一家亦必慶幸矣如患激烈之白濁者服用**哈郎清血丸**之時　倘併用**哈郎淋濁丸**其効更妙若是併爲服用則于飯前一點鐘乃服**哈郎清血丸**又于飯後一點鐘再服**哈郎淋濁丸**立見非常之大功効也**哈郎淋濁丸**能立去污淨其尿管同時止痛而其濃汁者也

哈郎清血丸　大瓶二元每六盒十一元小瓶一元二角每六盒六元五角
哈郎清血丸及哈郎淋濁丸各埠大藥均有代售就近採買爲幸
哈郎淋濁丸　大瓶三元　中瓶一元二角　小瓶六角　試用瓶三角

總批發處　大連市山縣通九十一　順和公司大藥房

奉天

省警隊與縣警局 搜查九特二區
捉獲强盜嫌疑犯兩名 八區綁票案胡匪脫逃

奉天省警察第二大隊長王桐軒氏及本鄉指導官於本月廿五日奉警務廳令親率一四兩個中隊赴附郭瀋陽縣九特兩區搜查住戶有否反滿抗日之行爲及宣傳品並有無執照之武器及不正當人民該隊長即於當日早七時率王英捷張殿武兩中隊長並本鄉指導官率隊兵二百兵在該兩區嚴重搜查云

瀋陽警務局來奉警務廳令由小野指導官及王代理警察長率該縣警士數十名前往九特兩區行特別警戒云云

瀋陽縣警務局長劉啓明氏鑒於市內治安始終不易維持其間路劫屋搶者時有所聞雖如何設法終難根除爲此除警務廳令第二警察隊一部在瀋陽縣九特兩區嚴行搜查外該局並派有警察數名亦行搜查等情已誌前報此搜查結果竟在九區搜出强盜嫌疑犯二名一名趙裕國現年二十五歲一名孫魁武現年三十歲聞均早有底案現在該處隱匿檢出後當即羈押於九署詳爲偵查云

奉天四鄉自秋後農作告終以來各地小醜頓形斂迹地方上頗稱安寧甚至刧路打槓者亦皆無之不意瀋陽縣屬八區警察署管界老瓜堡村突於月廿五日晚七時三十分闖進步匪四五名均着藍衣而各持手槍入村後即將村民徐學順者綁去向東方逃遁該村孟村長見事不佳乃奔至附近之瀋陽路大車站借用電話轉報瀋陽警務局該局接報後當即通令八署派警尾追以期除去匪類及奪回人票云

指導獄政司法 聘委日法官
已派遣十七縣

奉天高等法院現以改良各地法院特聘安日人司法官吏多名分派各縣至其任務則爲老查監視各地之監獄及檢察廳之一切事務並指導各地之滿洲國之司法官吏聞現已派遣瀋陽安東營口通遼錦縣鐵嶺法庫通化鳳城新民等十七縣其他各縣將漸派遣云

修理破壞電話桿線
派委員調查

瀋陽縣電話局長鑒於界內之電話桿線頗有損壞者因道路遙遠修理不易並兼青紗障起之際匪入潛匿雖欲整理而不能近來秋禾已經收割完竣氣度適宜正應整理故於日昨派員分赴各鄉實地調查倘有損壞之桿線一律詳誌以便彙報縣署核示修理云

檢查秋季清潔
汚穢不堪者均被處罰

瀋陽警察廳爲清除市內塵垢及倡市民衛生起見舉行秋季大掃除各節曾誌前報迄至廿五日已經檢查終了聞檢察之結果全市商民大致尙稱不壞其間雖有汚穢之家不過少數者更汚穢之家則以醬園澡塘飯館等處爲多茲將被罰人家氏名覓誌於下

一署、西華門分所九號大通醬園不特油器不蓋且一切物品均甚骯髒一〇一號住戶張世俊家中甕便滿地汚穢不堪八九號商戶瑞昌恒亦頗汚穢

四署、祠堂分所一三四號廣盛興醬園不特盛物器不潔且有髒物滿盛盆內回回營分所一〇五號俊記成衣局汚穢不堪大西邊門分所二七號三和長醬園四四號東興和醬園均甚骯髒

九署、二洞橋分所管界九十號洪德成八八號四合居一百號六合館等飯舖不特院落不潔即所有傢俱均甚汚穢

十一署、開通街六五號永順軒理髮館屋中汚穢不堪以上各家均分別輕重加罰云云

警官練習所 舉行卒業式

奉天省公署警務廳鑒於現在省內之警察能徹底明瞭警察之知識與職務者固有人在値不知警察之職務與學識爲何者亦爲數不鮮尤其對於新國家之應注意之項究竟如何亦多有不知者因之附設警官練習所選拔各縣之警察施行相當之訓練 已經訓練第四期畢業等情迭誌前報茲又將第五期學員百餘人訓練終了擬於月廿八日於警務廳大禮堂舉行畢業典禮屆時當有一番盛況云

菱刈司令官 來奉隔宿轉連

日本駐滿全權大使關東軍司令官菱刈大將爲視查南滿鐵道線沿各地情況於本月二十七日由京出發偕同隨員乘急行列車於午後一時二十九分到奉天之滿日方各機關各團體均派代表到站歡迎情形非常隆重計滿方臧省長各代表趙民政廳長三谷警務廳長敎育廳長徐實業廳長全井總務廳長于司令官代表呂參謀長中央陸軍訓練處水町代表靖安軍藤井代表閻市長齊警察廳長許縣長方商會長耿工會長吳農會長及他各社會團體亦多派代表參加並省城各級學校學生代表日方計井上守備隊司令官蜂谷總領事並其他各機關代表各學校學生代表總計數千人均於列車到站之先齊集站台之上列車蜿蜒入站之際機聲軋軋不絕於耳車停後由省長代表于司令官代表蜂谷總領事等擁至貴賓室寒暄後乃赴大和旅館休息歡迎人始行散去聞日菱刈司令官定於廿六日午后一時二十九分由奉出發南下赴連云

又訊奉天臧省長前因公赴京今日與菱刈大將同事返奉云

招集關係者會議 整理汽車交通
議定票價及運轉系統 市政公署將發表實行

奉天滿洲自動車會社與同興汽車公司在日站及城內外每日所開駛之乘客汽車以權利之關係双方竟發生莫大之爭執且愈演愈劇與市內之交通影響殊甚奉天市政公署爲免其双方無味之爭以致影響市內交通特於月廿四日午後二時半在該署樓上會議廳召集領事館中野副領事奉天警察署立川署長警察廳關保安主任特務機關今井少佐滿鐵神崎地方係長角田土事長中央政府堀交通科長等出席者計三十餘人開催汽車交通整理委員會討論結果議決之事項如下

一、車票價間之規定

一、開駛之車輛數目

一、交通整理法

一、運轉之統系

以上各項均由市政公署發表實行云

便利傳染病患者 擴充傳染病室
藥費膳費等概免收受

奉天市政公署閻傳紱市長近鑒於市內傳染病患者每苦調養之不便更易傳染他人故每一發生傳染病則蔓延衆人甚或盈千累萬死人無數現爲便利傳染病之患者計特將市立醫院原有之傳染病室擴充修理由十一月一日起凡患各種傳染病者可速赴該院治療一切藥費及膳費等概免收受云

法院旁聽記
檢驗幼女確係被姦 被告將入囹圄
說是挾嫌誣賴恐難生效 辯論終結諭令聽候宣判

姚慶海於瓜窩棚內强姦未滿十二歲之幼女劉小雲一案經瀋陽地方檢察聽檢驗劉小雲確係被姦遂起訴於瀋陽地方法院曾經該院審理數次均誌前報日昨又行開庭審理案情已經明瞭雖姚慶海無論如何否認恐亦終難免囹圄之苦矣嗟呼爲一時性慾之勃發而竟爲此惡劇而其如烈火之性慾竟蹂躪一十二三歲尙不知性之爲何物之女孩而結果身受鐵窗之苦名譽破產之宣告姚慶海亦未免大不値得也而其所受性慾煩悶之苦亦誠爲一大可憐事也爲一時性慾之解決而將身受數年囹圄之苦其損失誠屬過巨也日昨於地方法院審理後即行宣布辯論終結定期宣判云玆誌日昨審理情形如左

問姚慶海供

問姚慶海你到底强姦劉小雲沒有答我確實沒有强姦他是因爲有邪仇賴我問誰和你有邪仇啊答他姐姐和我有邪仇問他姐姐因爲甚麼和你有邪仇呢答因爲他姐姐是因爲小孩上中的仇問你若沒强姦他他姐々能用這事賴你嗎答姓白的在瓜窩棚傍邊離瓜窩棚不過十幾步遠我若强姦他人家聽不着嗎他領兩個小孩他們三個人去的我怎能强姦他我若强奸他那兩個小孩不時喊嗎法官明見我怎能强奸他呢問怎麽經檢察廳驗出來劉小雲下身是被奸了呢那不是你强奸的那怎會壞呢這傷自已又不能做答那傷我就說不上了我當然沒有强奸他他在日本衙門告我經那驗也並沒有傷呢問劉小雲下身破這個傷也沒法做啊你沒强奸他那怎麼壞了他怎編賴你呢答他是要訛我錢他們把我告了後來經人說和給他們三十元錢他們都認可完了我家就來問我到底有這回事沒有如果若有這回事咱認可花三十元錢就完了我說沒有如果我眞做了花五十元錢可以我自已沒有錢 我還可以託親朋友去借呢我眞沒有做我家才沒給完問誰給說和的呢答是城北九里瀟姓常的給說和的問偸瓜都誰去的呢答就劉小雲領兩個小孩問兩個小孩都多大歲數答大的七歲小的三歲問就他們三個人答是就他們三個人問大概是他偸是不假你强姦他也不假答沒有確實沒强奸他李鳳山看見了我和李鳳山擡大糞李鳳山先看見他們三個人偸瓜他說你看瓜地裏有三個小孩偸瓜呢我擡頭一看可不是怎的我去問他我說你姓甚麼他說姓劉他說他是到老成家來串門的被我打兩個耳光了他就哭了回他姐姐家去了問這是甚麼時候的事情呢答這是上午打的問他是甚麼時候告的你呢答他們是在下午三點鐘報的衙門我正在地擡大糞呢就我一個人在地也行他還領兩個小孩呢我要强姦他那兩個小孩不喊嗎問你還有甚麼話說沒有答沒別的話說我確實沒有强姦他瓜窩棚傍邊有老白家在那住我若强姦他他一喊人家還聽不着嗎

法官問辯護人有何陳述指定代理人署謂被害人恐係因仇誣賴被告請求宣告無罪云云法官說本日辯論終結定期宣判云云

縣公署通飭各區 嚴查轄境戶口
防止不良份子串通匪類 造報情形可疑及無業者

瀋陽縣長許桂恒氏爲改善縣政保衛治安計於二十四日招集各區署村長等會議討論應行改善各項辦法等情已誌前報惟查近來界內匪訊雖告肅清但農家年終收獲均在此際倘有不良份子串通匪類從事綁掠等事不得不預先防範故於日昨通令各區署對於該管界內之戶口宜詳加調查倘有可疑及無業者均宜考查確實造冊具報以便審核云

學務會議 議決各項

奉天市政公署爲整頓市立各小學校之一切校務起見特於本月二十五日午前十時招集各校校長開第二十次校務會議該署耿科長趙文教課長盛學務主任及市立各校長均行出席茲將會議之結果摘錄於下

一、關於一四五六各校臨時建築工程行將動工所有各校應另籌授課地址以免屆時有誤課程

二、現屆冬令各校火爐已否安置妥協並生爐火時對於火險一項特別注意以免發生意外

三、關於各校徵收學費務期早日結束至遲不得過十一月底

四、關於市公報學生文藝欄內所投之稿應出學生已手不得由教師代體或抄襲成文

五、市一校劉校長提議爲現下商務印書館新出預約小學生文庫市立各校應否購買以備兒童參攷

六、市立各校教師對於學生應躬行實踐以身作則庶幾有所模倣有所取法

其他有關學務進行事項亦行討論至十二時始行散會云

取締私烟館 將從嚴懲辦
定自來月上旬

市內自鴉片零賣所成立專署方面對於私立之煙館及私吸私售者即竭力調查以便取締而維持零賣所之營業等情已屢誌報端惟業私煙館者均係貧民或無業者均多故雖經專署屢有查獲僅將其私煙及煙具等沒收而釋放之並無罰辦等事因之市內私煙館有增而無減各零賣所受彼影響殊甚覺有賠累不堪者故經零賣所公會屢次呈請專署取締私售以維營業等情近聞專署對於所請已經照准但又體恤一般私售者生活之艱難故擬事前佈告週知限期斷絕倘在逾期仍有私售者已經查出定從嚴懲辦決不姑寬聞其取締期限約在下月上旬即當施行云

嚴捉嗎啡鬼
送療養所治療

瀋陽警察廳長齊恩銘氏鑒於近來天氣寒冷街市中時有倒斃者概係嗎啡癮發或受飢寒之所致前者爲救濟一般嗎啡患者起見曾設嗎啡療養所但不經警察捉獲送往而患者本人雖受何種飢寒亦不願前往慨入所不能自由又兼癮發難忍故雖有該所之設立而街市倒斃之乞丐及嗎啡癮發而死者接連不斷若不設法維持非但有乖人道即與交通上亦不雅觀故日昨通令各署所對於嗎啡乞丐等一律捉獲送往療養所以免再有路倒等情事各署所奉令刻已着手查送矣按齊廳長此舉不但能維持彼等殘喘之生命即與治安上亦大有利益今後街市中之餓莩自然減少數倍誠有益於商民不淺也云

各機關職員 均爲協和會員

滿洲國協和會自成立以來即以日滿協和提倡東亞之和平爲職志迄至今日更日漸發展前曾對各地方及主要機關先後成立事務局及辦事處等近復以奉天省公署各廳處居人民之先導作協和之先鋒關係更較重要因該協和會奉天地方事務局特與當局接洽結果頗形圓滿即各廳之職員完全加入該會爲正會員由此漸次進行以期達到眞正之協和目的云現已於月廿六日實行云

黃所長畏罪潛逃

瀋陽縣警務局長劉啓明氏自蒞是任對於應行整頓各項大致着手進行惟對於所屬各職員已加意選擇以便提升其能等充數者即行裁換以理資整近經某某舉發城北八區小橋光子分所長黃天有瀆職通匪等情事該局長當即派員往查該所長果有不法行爲劉局長據報復派員往提但該所長情知所爲非是已事前潛逃矣故未能就獲該局長見事關重要彼雖畏罪潛逃亦不能作罷故於日昨通令所屬一體嚴拿在逃所長外並函知警察廳代爲偵查以伸法紀並開具該所長年相表以便辯認而易偵獲聞在逃所長黃光天年二十四歲奉天人其在職所爲違法事等頗多今一旦敗露足見天網恢々疎而不漏也未悉能否捉獲以伸法紀而徹其效尤也

統一全國度量衡 設立製造公司
奉天省預定爲三千股 商聯會討論分配辦法

滿洲國度量衡方面自建國來即積極設法統一以期全國一律前曾由實業部招集各省關係方面到京開度量衡會議開於進行統一第一步先須從製造上着手苟無其物而迫人民之變更是其難有愈於緣木求魚經共同議決須先設立度量衡器具製造公司以資製造度量衡器具而便分發各地方使用但開辦費用無法籌集經會議結果決定用集股辦法開股份有限公司每股定爲五十元任人民購買但苟無限製亦有不便之處聞奉天省預定三千股現奉天全省商聯會方面正在討論招集及分配股份中云

要求離異請退彩禮 說是恐被謀害
少婦不認可情願與夫同居 兩造各持已見調解未能成

社會風化日趨於墮落人類道德亦日趨於破產是以人心險詐廉耻論喪尤以近來經濟界空前之大恐慌一般人民之生活均感有凍餒之虞八之衣食飽暖方有禮義廉耻之觀念是以經濟恐慌促成人類生活之困難人民生活之困難促成社會上之禮義道德廉耻之論喪社會風化墮落之始始於經濟繼則社會墮落影響於人民之心理一人之墮落竟影響及於他人社會墮落之始由於經濟社會墮落之繼則由於人心滿洲國本農業立國近因整個農業經濟趨發生空前未有之大恐慌因農業之恐慌乃波及整個滿洲國經濟界之恐慌整個的滿洲國人民除資產階級均感生活之壓迫僥倖之徒流而爲盜匪懦弱之輩流而爲乞丐一般婦女爲生活所迫則惟有依門賣笑是以女招待與密賣之所由來了初則純爲經濟所迫嗣則一般生活尙堪維持之婦女見墮落者之生活衣食均感十二分之富裕與舒適因其廉耻已無一舉一動頗鳴自得而社會一般人對之亦多爲讚羨而衣襤褸之服食粗糠之米之婦女爲社會之卑鄙與同伴之譏笑同時又爲虛榮心所據使與金錢之引誘則亦將忘其廉恥之心生其墮落之念於是有夫之婦因其行爲受其夫之限制不能隨其所愿則將提出離異近來離婚之原因多半爲生活所迫也

有劉張氏者年二十三歲瀋陽縣人也母家住城北平羅堡於數年前經人介紹嫁與劉信爲室劉信者山東人也年三十五歲於二十年前隨父來瀋因家境貧寒未娶妻室嗣因父母逝世又之兄弟姊妹遂抵孤身一人海角天涯到處淪落於二十五歲時經媒人介紹娶某氏女爲妻結婚未經三載竟因病逝世於四年前又經人介紹娶劉張氏爲妻結婚後二人感情殊爲不睦故婚後未數月劉張氏僞裝瘋傻日後時常口角近來双方感情更加破裂劉信已知破鏡難圓遂於瀋陽地方法院呈請離異但據劉張氏供稱過門未數月劉信竟不告而行因生活所迫乃於煙館充女招待不願離異日昨開庭審理茲誌之如左

問劉信你今年多大歲數答我今年三十五歲問你是甚麼地方人答我是山東人問你家在甚麼地方住答在小西關住問你是幹甚麼的答我是手藝人問劉張氏你今年多大歲數答我今年二十三歲問你家在甚麼地方住答住在小西關問張董氏你今年多大歲數答現五十五歲了問你是甚麼地方人答是本縣人問你家在甚麼地方住答在城北平羅堡

劉信供

問劉信劉張氏是你的女人嗎答是問你因爲甚麼要和劉張氏離婚呢答我娶他過門不好好過問劉張氏多大歲數過門答他是二十過門問在民國十幾年答在民國十九年問他怎麼不好好過呢答他過門就不好好過他假裝瘋傻的鬧我我一個跑腿人不容易他媽張董氏架唆不叫他好好跟我過他是拿姑娘騙我財

劉張氏供 問劉張氏你爲甚麼嫁給人家不好好跟人家過呢答我怎不好好過呢他說我是二十過門不對我是十九歲過門我有瘋病他把我送到我娘家去把我交給我娘家哥哥他就跑了一去好幾年沒有回來可一下盼他回來了他告我要和我離向我娘家要彩禮我也並不是不跟他過我娘家很窮的那有錢給他退彩禮

劉信供 問劉信劉張氏也並非不跟你過你爲甚麼要和他離婚呢他既願意跟你回家你就須他回家過吧答他娘家是在平羅堡住他媽沒心叫他跟我過我不能領他過了我怕他害我問他害你幹甚麼呢答那我我就一個人他害了我不白害嗎問你盡胡說還有無故兩人的你是甚麼手藝答我是帽緬手藝

劉張氏供 問劉張氏你能回去跟你男人過日子不答我幹甚麼不過呢他找房子我就跟他回去過日子

劉信供 問劉信他愿意跟你回家過你還能領他回家不答我不能領回他家他給我退彩禮吧

劉張氏供 問你男人要和你離叫你退彩禮你愿意不愿意答連房子地都不値錢我一個人能値錢嗎我娘家很窮的我沒有錢他給退彩禮

劉信說他不能好好過了他現在當女招待呢劉張氏說我自已不想生活的方法還等着餓死嗎

法官問劉張氏你不愿意離你怎麼當女招待呢答不能和你他離我當女招待他一去好幾年不回來我娘又沒有甚麼我常在人家吃行嗎我自已不想法還等着餓死嗎

法官說調解不成立另行正式起訴云

汚水流入井中 殊有碍衛生
應行認眞整理

小西邊門外商埠二十四緯路素有古井一眼該處商民大多數均汲水於是井惟井傍有小房一間未悉何人產業近因年久失修該房已經倒塌該處居民及行路者均在該房內便溺汚穢之狀已不堪目睹日久天常該小房竟變爲公共廁所糞便穢物直流入井中該管莊竪堂分所無法禁止衛生隊又無易不至該處故認如何汚穢如何與衛生有碍竟無人過問望有負斯責者往查而整理以重公益衛生而該處居民受惠不淺云云

禁止着制服 乘車或遊玩
警廳再飭官警

瀋陽警察廳長齊恩銘氏鑒於所屬各官警時有身着制服携眷乘馬車遊於街市或娛樂場所者殊不雅觀故前者通令所屬各官警不准着制服携眷遊玩等情但日久玩忽近來市中仍有身着警官制服携眷同車遊行各處者殊屬有違公令故於日昨復申前令嗣後倘再有以上之行爲者一經查出定行處罰決不姑寬云云

兩自行車之衝突

市內日益繁榮交通日形發達因之舊狹之奉天市道路竟有通行阻塞之嘆其間常期通行者及領有交通機關之車牌者竟於無形中演變成爲公道之主人矣市內滿洲自動車株式會社即大鼻汽車在街上馳驅往返與一般人造福匪淺但一般無錢汗與夫乘坐其他車輛者則受苦多矣方其聞鳴鳴聲也則奔馳兩側猶恐防其通行其間乘坐洋車自轉車乃至其他電車均須聞鳴聲而急速靠邊 誠哉市虎有以過之也乃某汽車亦行自以爲是官資奪主假以此道之主人自居也故方其開始也則味聲不止馬力十足直嚇得行人縮頸馳道邊而橫過者雖盡平生之力加勁奔馳猶恐有悞大車之行故雖毫釐之夫橫過亦須奔馳以越日昨午間十二時頃又有該公司汽車一牌爲奉天三七二號黑牌日字一牌爲二五八紅牌白字由西向東奔馳行至大南大東兩門內之大街十字交叉處適前有一騎自行車之名左屋商店夥計行走諸自行車者遙聞鳴聲即急靠北側緩行乃該車竟不顧一切向前直馳竟將騎行車之某夥弄得人仰車翻倒於地正在呻吟之際該車立停由車上下來賣票者一人怒不可遏直前將該夥拉起一日驗視該自動車且有傷痕一道乃令該夥計推車隨公司加以處罰該夥計爲機事出豈敢隨行後竟不顧自身之擋而更跪地求諒乃該賣票者死不懇放該處被擋之夥計情形亦生憐念義憤填胸所謂義在天下匹夫不可奪鳴也乃上前排解該賣票者尤不懇 必須帶至公司罰辦好在經交通警之排解暫令該車派人隨夥某至鐘樓西路西名古屋對保聽傳不悞而該夥始免拘役之苦但不悉該夥計身上究竟身上擋傷與否自行車撞壞否旁觀難爲之袖扼腕但誰能明白爲之說句公平話也噫人身不如車乎良可浩嘆也

海城

筑紫氏離海
視察已完畢

中央執政參議府特派筑紫氏巡視各縣政況已誌昨報茲該參議於廿五日午前九時四十分到海縣長以下股長以上及地方士紳不下卅餘名赴站歡迎比及下車後乘縣公署所備馬車直赴城內縣公署在縣辦公室接見各科局長及地方士紳垂詢地方一切政況異常詳盡凡應興應革及日前需要人民疾苦均經縣長參事官報告無餘十二時由縣長設讌招待午後一時赴省立第三師範學校查視至三時乘鳩號列車南下矣

野砲隊演習
邀請官紳參觀

野重砲隊當茲秋日演習之間連日砲聲隆々不絕於耳該隊長復爲廣一般紳民見聞及入告該隊成績起見特東邀日滿官紳及一般學子前往參觀隨時指導種々演習並說明各種技術及威力以擴一般知識云

縣署通令各村 修鄉里道路

我邑路政自去年即着手辦理如岫海警備路及各區警備路均已完成惟各村道路尚多不平縣長尹善符有鑒及此特通令警務各分局長督促各村急極補修倘有陽奉陰違者一經派員査實定予嚴重懲處當茲新國肇造道路亦一要政也該縣長可謂知所注重矣

牛莊

擒獲一悍匪
供稱刼過火車

駐牛海城公安隊中隊長劉寶嚴於本月二十一日早十時帶隊行至海六區馬家房按處搜索行至西塲灣突有匪人劉春山報字春山手持自來得手槍該匪見隊來遂鳴槍射擊我隊官兵遂即還擊約五十餘槍匪人隨擊隨逃當經中長隊兵帶四名奮勇直前轉戰四里許卒將該匪生獲當塲得獲自來得手槍一支復在該村西塲灣秫楷梁內搜出七九大槍一支查該匪曾在仁義帮充當二蘭把在大窪劫過火車各等情不諱自應呈送海城縣公署根究法辦可也

呂連長愛護商民

奉天警備第一營四連連長呂君子和久歷軍界學術兼優宏謀廣略統馭有方自駐防滾子泡秋毫不犯對於民衆竭力愛護莫不景仰奉命移防村民鼓樂炸炮歡送男女老幼滿街盈巷揮淚挽留該連長命慰令不敢違抗爾村民安心度日該村民相送數里外始行散去呂連長愛護商民誠可欽佩也

東豐

招集各法團民衆 宣傳王道政治
宣撫班莅縣連日講演

宣撫班於十九日午前八點到東徐縣長率領各界躬赴車站歡迎十二點假一校日語班敎室招集各機關各法團開懇談會屆時相繼蒞塲由徐縣長報告開會情形宣撫班工作繼由宣撫官岡田蔡紹伯裴正道等講演滿洲建國剿伐胡匪倡興教育提倡實業發揮王道立國人民均得安居樂業揚々數千言頗動人聽聞各界代表實業工廠長呂聘卿講演王道國家人民得享幸福免受軍閥暴政希望人民努力而期國基永固午後二時散會

又訊於本月二十日午前十點假縣立體育場招集各校職敎員全體學生十二時招集士農工商各民衆屆期均應時蒞塲首由徐縣長報告宣撫官不辭辛勞遠道而來宣傳各種要政務希大家努力廣爲宣傳日臻上理不負宣撫官苦口婆心云云繼由各宣撫官講演爲幫助滿洲建國犧牲一切未得國聯諒解並退出國聯所以滿洲國立於世界友邦日本援助之功現在急極工作討伐胡匪地方肅清人民得安居樂業其他修鐵道開礦產與教育方得一一進行而希望於大家者幫助日滿官憲剿滅胡匪背小不得思逞地方平安指日可待午後二時散會云

新京

吉稅務監督署 駐京出張所
設在稅捐局內

吉林稅務監督署前奉部令組織各地出張所遣派專員辦理稅政俾便就近表決處理計曾由稅署啓署長呈准財政部委派事務官栗田千足氏新京出張所長並委派神宮司氏及渡邊忍氏爲駐京出張所屬官刻聞栗田千足氏於日前到京其辦公處暫設城內北大街新京稅捐局內云云

依蘭警備部 派員領汽油

吉林省依蘭地區警備司令部刻爲充實下江冬防期間軍需物品以利辦公計特委託護路軍部駐寬站稽查處將中校處長携帶公文印領向需用處領得發揮油二千三百桶又機汽油五十桶現正擬由北滿路運哈轉交下江司令部應用云

日警署實彈射擊

新京頭道溝日本警察署高山警視刻以冬防密邇爲督飭部屬熟悉步槍及短槍射擊起見特定於本月二十五六兩日午前在陸軍操場施行實彈打靶當時彙集中的標點呈由警務主任評定甲乙以資鼓勵云

三名組胡匪 强搶鮮菓局

新京頭道溝日出町一丁目八番地驛前露店水菓紙煙小賣店主張春芳屋內於日昨午后十一時許滿鐵南行列車出發終了甫經閉門休息之際突來胡匪三名各持短槍逼近該店始而言詞和緩繼竟持槍威嚇迫索現金被害者張某以時在深夜路無行人於無可奈何中一任胡匪翻箱倒櫃當場搶去平素積蓄之金票三十元又現大洋八十元一並被匪强搶而去遠颺無踪追强徒走後始報告驛前派出所電請警察署設法捉賊云云

商標局長定期 會見記者團

滿洲國政府實業部商標局々長中根齊氏預定於本月二十七日午後二時在國務院會見滿日双方駐京新聞記者協會同人屆時對於商標局之公務當有一番懇談云

新京稅捐局 事務官視事

吉林省稅務監督署刻爲注重稅收起見特委栗田氏爲新京稅捐局事務官派在稽查課服務查栗田事務官業於日前到京謁見稅局長後當即到課視事云

日警署刑事 查獲慣竊犯

新京日本警察署司法係刑事中谷呂二氏於本月二十三日午后十一時在市內密行中在新京百貨店門前發現行跡可疑者之行人二名當即刑事之盤查一名狂奔逃入城內一名被獲當即訊問自稱爲張德發（二五）河北省人現在住所不定茲經有八次之後竊木匠用俱賣之於市場內更於本月四日午後八時潛入七馬路國務院自働車庫內將鄭總理車內之附屬物盜去等情更有其他多數之犯罪事實目下正訊問

双龍台地區 治安之工作

新京警備隊基於新京治安維持會之決議定由十月二十九日至十一月七日八日間於双龍台新京西方地區施行治安工作而情報處決定於同時派遣施療班（一班）宣撫班一班

附屬地消防隊 試用消火機

新京自建都以來人口增加一日千里但關係一切公安之消防事故亦自隨同時勢增加故新京地方事務所有鑒及此有應行增加設備之必要乃於萬申請滿鐵本社請發給新式消火機以應時勢之需要當由本社允許特於本月二十四日將最新式消火機運來新京交付地方事務所應用領到新機後之來新京方事務所特由山內代理所長監督之下將此新機實地演習發水量甚强誠爲近世希有之消火器業由該所領用矣

營口

電信電話會社 招待各機關

滿洲電信電話株式會社已於本年九月一日成立實行總裁山內靜夫以成立之伊始忙於整理故爲事務所羈未得與各方會晤茲特派總務部井上乙彥氏滋營下榻滿林館乃於本月二十四日午後五時三十分假新市街武藏野設宴招請當地日滿各機關各法團各體共六十餘人開會聯歡首由米村局長致詞開會井上部長披露該會新成立之經過情形及今之發展希望並企在座諸君多予援助等語次由武田所長代表答詞致謝旋即觥酬交錯大開宴筵賓主盡歡迨至九時始散併聞井上部長訂於二十六日早七時車返社云

批示

●奉天市公署

△張占一 呈房捐票及更名由批應准更名另發通知書仰即遵照來署繳捐可也

△王華棠 呈請驗契蓋戳由批仰繳驗契費七十五圓納訖蓋戳投稅可也

△王魯山 呈諸另料房捐等級由批所請核減等級碍難照准

△楊裕如 呈銷房捐及更名由批應准銷捐及更名併另發通知書仰即遵照

△楊淨心 呈房捐減等及銷捐由批查原列等級並無不符碍難核減三等房拆除一開應准註銷仰即知照

△劉慶臣 呈妓館註冊由批應准註冊仰將新領許可及妓女花名列單一併送驗以憑註冊

△劉玉山 呈請房捐減等由批應准分別核減另發通知書仰即遵照

本社啓事

逕啓者玆委任沙子本君爲黑龍江分社經理嗣後各界如有訂閱報章或刊登廣告者希與沙君接洽可也此佈

內外論潮

以匈牙利爲中心的中歐政局之暗潮
試看新噴火口的爆發點……
（偕友）

歐洲現狀的立場上看來、已感到有提携此等小國之必要、首先在一九二四年和控制着德國背後的捷克締結了修好條約、其後和羅馬尼亞及猶哥也結了友好條約、法國現在宛然是小協約國的盟主了、初時、小協約國同盟、是用以對付匈牙利的、是馬沙力克大統領的維持中歐現狀政策的發端、後來更和同小協約國有利害關係的波蘭及法國密接起來、變成對德對俄也是相當的重要、因此欲擺脫歷來的和平條約的羈絆的德國奧國匈牙利保加利亞土耳其等、雖向戰敗國用盡力量［只有土耳其是例外的由凱末爾而恢復其自由了］依然是跌翻了身如此、在目前這些國家對付其舊敵國的外交政策的基本目的、乃是在和平條約之改訂問題和破壞歐洲現象的企圖、反之、戰勝國的法蘭西、則主張聯合比利時波蘭尤其是由和平條約而成立和擴大的捷克羅馬尼亞猶哥、來擁護和平條約、維持歐洲現狀

意大利雖是戰勝國、因爲戰勝贓物分配得少、所以對於和平條約是抱着不滿的、況且從國防上說來、意大利有以自己的領土包圍着亞得里亞海之必要、所以希望把亞得里亞海對岸的猶哥領土、在法國的包圍德國政策及維持達爾馬提亞及阿爾巴尼亞完全收爲已有而把亞得里亞海成爲完全是意大利的海的、這就是意大利的東漸政策、爲實現此種政策、故要改訂中歐諸國的國境、因而對於法國政策上的舊敵、尤其是德國匈牙利保加利亞等的條約改訂運動、爲之竭力促進、這就引導了最近的德國意特別接近的原因

六、中歐國境的改訂問題

如是、以法國爲盟主的戰勝國、與德、意、所率領的戰敗國、環繞着和平條約而互相對峙着、和平條約的維持派及破壞派已成爲目前歐洲大陸諸國外交政策上之兩大潮流了、而猶哥、捷克、羅馬尼亞、三小協約國所最憂慮的是匈牙利及意大利的國强固地主張的中歐諸國的國境修改問題、一看最近數年來歐洲政情便可以見到和平條約修改論的勢力是與時俱增、無論形式上是怎樣、實質上是漸次要實行了、條約修改論逐步地移向實行去的、昨歲十一月就謠傳了因改訂了中歐國境、就擴大了匈牙利的領土、以中歐及多瑙河沿岸的巴爾幹半島之一部組成多瑙聯邦、又以其他的巴爾幹諸國建設巴爾幹聯邦、前者是放在意大利勢力範圍下、後者則放在德國勢力之下、要使這種計劃實現云

這樣、最近又宣傳着德國的中歐政策和意大利的東漸政策合併進行中歐諸國國境改訂問題、而一方面爲了匈牙利對於收復舊地的熱烈希望、小協約三國更在政治上和經濟上團結、不僅此也、乘着猶哥和羅馬尼亞兩國的內政上許多困難、意大利援助了匈牙利而想將東漸政策最大障碍的猶哥壓抑下去的、德國亦注其全力於中歐政策之實現、在此可以看到意德匈三國政策之相合、三國想把中歐國境變更而擴張匈牙利的領土、同時計劃着建設多瑙及巴爾幹聯邦、而將中歐以至巴爾幹都歸德意二國勢力以內

這樣看來、現在可以稱爲中歐的新噴火口的爆發點、是以匈牙利爲中心而存在於卡爾璧特山脈和亞得里亞海的中間的（完）

隴南農民狀況
（雷十俊）

乙、自作農

我們隴南一帶的自作農、大約家種十數畝田的居大多數、這些自作農、因爲所種的田很少、所以非常勤勞、一畝田一年最少要收穫兩次、到二八月沒有事的時候、他們不是荷鋤去翻掘荒地、便是三兩人在夕陽之下話故事打繩、到了一兩個禮拜、把所績的草繩攜上街、可以換些零碎的補用品、這就是他們一年中是非常勤苦的時候、還有些住在山地上的農戶、到嚴冬冰雪遍地無處操作的時候、他們便約三三隣人往幾里以外的深山曠野去斫柴、一去便是一天、傍晚始歸、除了平日積蓄上幾擔柴草、作自家燒費外、還可以挑在街上、每擔可賣得數百銅錢、去買些簡單的嗜好品、以博一家一時之歡、他們的生活是極簡單的、所穿的衣服、差不多一律是自己家裏婦女織的粗大布、到了嚴冬的時候、便是氈帽皮鞋、但是他們雖是這般的勤苦、這般的儉樸、可說是受物質的壓迫到了極點、生活的趣味乾枯極了、其實不然、他們也有他們的樂處、到了歲暮年殘的時候、他們把一年辛苦所得的報酬、一點不吝的去辦買些東西、於是父母妻子共聚一堂、閉戶休息、優游作樂、若是土棍鄉紳、把他們少剝削一次、就是他們極幸福的事了、

我們隴南的佃戶、與別的地方的佃戶有大不相同的所在、他們所種的田不夠時、才去種地主們的餘田、所以佃農一方面是自作農、換言之、自作農就佃農、兩者之間、是無甚分別的、完全做佃農的、怕沒有十分之一哩、他們所受地主們的苛待、比較的完全佃農所受的束縛是輕的多了

至於他們對於地主、也有極好的感情、到青黃不接的時候、佃戶還可以往地主家借貸食糧、等到秋收以後、方始償還、倘地主家裏有什麼大工程發生、佃戶可以隨時去幫忙工作、那怕就十天二十天、他們是極歡欣鼓舞的幹、並且不受工資、所以是地主、佃戶間的感情、極爲融洽、彼此之間、雖微有些帝芥、地主是能原諒佃戶的、再說地主與佃農分益的情形、他們到收穫的時候、有在田中當面與地主均分的、有其上場後與地主只分種子的、也有分記方法、有四六的、地主得四、佃戶得六、而地主與佃戶各得二分之一、這完全視地主的寬客爲正比例、至於田賦與負納、大概由地主代納、但也有因佃戶是無涉的、或因特殊的原因而兩家分納的、那就成了例外了

三、隴南農村婦女狀況

說到我們隴南的農村婦女、她們因地勢的不同、習慣的各異、因此就大有不同的所在、今請先將天水一帶婦女的情形、及生活的狀況來說說、天水一帶（自然一西河、階州一禮縣皆包在內）的婦女是不上野的、專任內事而不問外事的、她們每日的職責、除燒三頓飯外、就從事她們的紡織事業、與伏羌一帶的婦女上野的不同、她們以紡線織布爲惟一的任務、每天早飯後有小孩子的把小孩喂飽、即從事她們的工作、到吃午飯的時候、至低的限度、要紡二兩紗、到初冬天氣短的時候、她們便從事夜工、夜飯後把孩子們安置着睡去、即開始紡紗、或妯娌坐在一起互說故事、或縫衣振線、一往往至十二點鐘才始安睡、不到五點鐘、她們就馬上起來、有時沒有油燃燈的時候、當窗的明月、就是她們的好燈、仍舊工作到六點鐘早晨、便內外洒掃一過、這差不多是他們一定的工作、除此以外、全家的衣服、也是仰給於他們的

時評
蔣擬躬親討匪
（知非）

△朱毛兩匪首領、頑强已極、以中央如許之衆、經年累月、不能實行殄滅、其中必有困難情形、不言可喻、據頗悉此中消息者、謂赤匪軍中、所有一切之供給、較比官軍方面、有過之而無不及、以故盡爲大出死力、國家軍隊、始終未克收功者實以此耳

△蔣介石氏、曩者對於討伐、掃蕩之期、計在旦夕、嗣見勝敗互見、自知言大而誇、始悉古人所云、小敵怯而大敵勇、是言也、非親臨戰陣、不能如斯云云也、今者聲言完全肅清、尚須遲之三年、集合軍隊二十萬、親至前線指揮、此因失之東隅而欲得之於桑榆、雄心勃勃、亦誠可欽可佩矣

△雖然蔣氏一人、舉國之安危系焉、千金之子、坐不垂堂、戰鬪之事、生死即在旦前、奮不顧身、乃健兒勇士之所爲、以皇皇民國首領、動輒冒險非計也、吾人處旁觀地位、仍望蔣氏運籌於帷幄之中、臨敵決勝、自有其人、身自督戰何必乃爾

世界動向

德國退盟以後

勢將影響奧匈、據匈牙利官方宣稱政府因德退出國聯與裁軍會、已舉行會議、以期決定對時局所採取態度、至匈國態度何似官方未予說明一般以爲匈不致退出國聯與裁軍會、官塲現正愼重將事待時局之演進云

又電、奧社會民主黨大會、決廢止德奧聯合之要求、該會並通過一次議案、謂在吾人現時所處之時代、大部之奧中產階級、已受德法西斯主之誘媚、社會民主黨決擁護政府、並助政府維護獨立、抵抗法西斯之禍患、但如減少勞工階級之權利、則此對政府非常之擁護、即不適用

又訊、也納看守無線電台之輔助警察被人殺害、副總理費氏因此事發表演說、將重要政治事件、悉予申述、其中最要者、爲奧社會黨現在維也納開會一事、有外國代表多人、在該會發表仇視奧政府之宣言、費氏頗有不滿、謂該會發表之言論、政府極爲注意、馬克斯主義久成過去之事實、政府決不容其發展、旋談及德退出裁軍會議、謂無論德事變如何、奧若果保其兵力與其愛國精神、儘可以清晰之眼光、默察大局云

英擴充海空軍

據工黨機關報每日民聲報載、一稱海部不獨要求在海軍條約範圍內從事造艦、並擬將陳舊各艦予以替換、海部預料一九三六年十二月三十一日海軍條約期滿即無延長可能、擬建造新式巡洋艦十五艘、及二萬五千噸、並配備十二寸口徑砲位之巡洋艦多艘、此外又要求每年建造魚雷艇十五艘、以代替十萬噸之舊艦、並建造潛水艇一萬噸、該報又謂、海軍兵額亦將增加一萬人、即航空部方面、亦擬要求建造多數飛機云

羅外長抵土京

羅馬尼亞外長迪杜勒斯柯周游波蘭、南斯拉夫、保加利亞、並與各國政府商談國際問題、業由保國京城抵此間、基瑪爾總統當與延見、會談二小時之久、土外長魯背迪在迷參加云

加拉罕已返國

加拉罕自波斯歸來、語記者謂、彼此行之主要結果、即樹立波斯與蘇聯領袖政治家間之直接親善、加拉罕又謂蘇波間兩國此次對若干問題均已達到相互之諒解、且在過去曾經發生之兩國間某種不清晰之點、在此行中、亦已消滅、據加氏之談話、彼此次赴波斯之行、將更促進波斯與蘇聯兩國間之邦交、並鞏固相互間之友誼云

蘇羅兩國交歡

羅馬尼亞外交總長第杜烈斯古氏由此間啓程赴布加萊斯特之前與新聞記者談稱、羅馬尼亞希望一切可能之努力鞏固蘇聯與羅馬尼亞間之直正友誼關係、第氏又稱、彼與蘇聯大使在瓦薩之會晤、彼益使彼相信此種希望爲蘇羅雙方所共有、彼結論謂「蘇聯與羅馬尼亞之關係現在極好」云

暹革命已平息

暹邏叛軍曾一度由南北兩方進逼盤谷、一時城中空氣極爲緊張、但叛軍後被擊退全城情勢已復原狀、目前叛軍已至末路、據若干人談、叛軍已無力進犯盤谷、因叛軍主腦多人業已被擒云、現由城外避居城內之市民、多已安返寓所、商店亦已照常營業云

俄領繼續裁軍

蘇俄現在並不顧德國退出國聯及裁軍會議、十五日仍表示願繼續裁軍工作、蘇俄人民委員會主席莫洛托夫、今日電達英國西西爾爵士、一再聲明、蘇俄預備與裁軍會議合作、一如往昔、但莫洛托夫論及蘇俄東部邊界時謂「吾人仍照舊與裁軍會議合作、雖蘇俄鄰人不盡爲採和平政策者、據華盛頓消息、美國官吏閱讀日俄情勢緊張之文件後、表示一在數星期內若無敵對行爲、則決裂機會將銳減、蓋因西比利亞及滿洲之嚴重時期將近、此處官方、對此消息、不加批評云

德政體將改制

此次之德國選舉、殆有廢除總統制之意義、現種種現象、足徵興登堡總統因國人對希忒拉政策、既翕然贊同、渠將決意退休故鄉、以讓希氏統治、又傳興登堡極願辭職、以政權還諸前德皇儲、最近赴紐迪克訪問興登堡、與此有關政界對此雖竊竊私議、但確否不無疑問、國社黨方面對帝制亦少熱心、至興登堡辭職後、廢除總統、即以總理爲德國元首之問題、國社黨要人、現正在討論中云

奧政潮仍緊張

奧政府十六日令封閉全國之大學及專門學校、奧國之情勢、甚爲緊張、奧當局聲稱教育機關無限期封閉、因學生不斷發生暴動、不服警察指揮、均採取此種行動、並重要大學生施用煙幕彈、在重要大學所在地之維也納、尹斯勃晉克、葛拉茲等地、黎立法西斯黨旗、彼輩在里俄本礦業學校亦竪法西斯黨旗、法西斯黨在奧已被禁止、認爲非法組織、奧總理道爾夫斯決心反對法西斯主義及共產主義、但自德國退出國聯及裁軍會議態度強硬以來、奧法西斯黨復擬再起、奧國現復發生被法西斯侵略之恐慌、邊界自星期六起、即加緊戒備、凡自邊境入奧者、均受嚴密之檢查、俾決定其是否有法西斯之傾向、或反對此間之現政府云

法要人之警告

德之退出國聯與軍縮、已使達拉狄政府爲之動搖、反對黨現方準備攻擊政府溫和外交政策之失敗、並將舉政府不顧國內人民嚴峻之反對、而允續減軍備爲證云

又法國貝爾孚特城舉行市集展覽會、恩給部部長米耶在展覽會歡宴席上發表演說、略謂、政府決定之財政整理計劃、決不使人加以修改、至國防經費預算、則自德最近舉動以後、更不容加以新改、談及財政上所擬之負擔、米氏謂人民負担將有較目下爲更苦者、即流血以衛國家是也

國聯與中國
技術合作內容

茲據世界新聞社譯國際聯盟會情報部報告云、國際全體會員於本年二月議會大會通過一報告書、後又經美國贊同之、即爲世界和平及一切國家之利益起見、俾得實現其國家重造之政府意願、俾目下國聯正在遵照此報告書而行事、此報告書中、述及關於此舉、宜將自一九三一年五月開培之國聯技術合作計劃、加以擴充、本年六月抄、中國政府函國聯行政院、提議技術合作計劃之擴充及其性質與綱領、函中力述國聯所已給與助力之有價值、該函知照行政院謂初步調查工作現經完竣、國民政府鑒於其所控制之資源、決計着手在數省內實行其國家重造計劃、以作全國其他區域之模範、此項工作需要各種關係方面之繼續努力、及各種關係活動之不斷協同、持國聯與國民政府間之合作、行政院於此際、倘能設法保助其重造、尤其指派技術員一人、供國民政府及其所屬國民經濟委員會之顧問、則國民政府將深爲感荷、其會員中舉出一委員團、包含其代理主席法（墨西哥）及中國、挪威、西班牙、捷克、德、意、英國之代表、委員團於七月十八號集會於巴黎、推舉國聯衛生部部長拉西曼博士任期一年充上記之技術員之責任、如下進並聲明合作計劃之原則及非政治的純爲技術性質、其技術員、任期一以最大之國際的根據爲行旨趣、依據上記原則、爲中國國民經濟委員會與國際聯間之一聯絡員、以國聯相當機關的技術組織及有益於中國重造之技術情報、給予中國、將中國政府之任何技術合作之請求、知照國聯秘書廳、俾轉達於關係之技術機關、協助介紹專門人材、俾中國政府作主之聘用、贊助在華之國聯專家之活動、隨時將其（技術員）使命之進展呈報行政院一次、並每三個月造詳細報告書、另以一份送達各關係之技術機關、該技術員爲履行其職務、或有所查詢時、須聲請國聯秘書廳轉請各技術機關贊助、技術員所呈送國聯之任何情報或報告、應另錄副本一份、同時送達中國國民經濟委員會備查、委員團曾函陳行政院、請關於技術合作、中國政府如向行政院提出任何問題、行政院須加考慮、及技術員送到情報及報告、行政院須加審查、又關於技術員之使命發生任何問題、須加研究時、委員團隨時可供行政院之咨詢云

百利戒煙片

每瓶現洋兩元 輕癮一瓶 重癮三瓶

德國百利藥廠出品、本藥性質溫平不乾燥、不升降、不補瀉、補氣益血、通腸寬胃、清火解毒、消癖退癮、令癮者將至重之癮棄如敝屣、雖下愚亦決定悔悟而返矣

八大特色
一、準能頂癮、又能逐漸戒除、愈後百病不犯
二、決無癮、服後決不舌燥、全身發燒、而紅過耳
三、癮除後決無瞳孔散大眼花之弊
四、癮除後增進男女生殖機能、定廣子嗣
五、陰天決不犯癮、愈後永無夢遺水瀉之弊
六、癮除後決不想再吸、即有吸者、聞之必作嘔作吐
七、免去注射之苦、致有膿瘡之患
八、在短期內將癮戒除、照常工作

總經理 奉天小南門裏東路 興記大藥房
外埠函購酌加郵費兩角
本埠各大藥房均有代售

奉送男子五淋白濁 女子赤白帶下的 救星來蘇草

男子五淋白濁、女子赤白帶下、倘或頑忽不治、不但身體房弱、子嗣之乏、猶爲堪虞、市下療治淋症白帶之藥物甚多、惟藥性劇烈、服之則有倒提內蘊之虞、後患更不堪設想、「來蘇草」乃婆羅洲特產、藥性純和平、治淋治帶、莫不有特殊功效、本園種植以來、遠近患者、爭相索服、奇效日愈、今奉內務部暨奉天市政府化驗、認爲確有特效、頒給證明書、惟近年來索者日多、不得不酌收藥本、以資注射、每一服暫收大洋七角、剪報來購、買一送一、外埠寄郵費加一

種子嗣 患斯病者、希速服用、俾能延年益壽

△上海春暉藥草園啓 華北總經理天津東北城角德峰藥社

△滿洲總代理處、奉天西華門外路北眞正稻香村 滿洲電話三洲七四七號

電話九四五六番

本埠訂閱報章者請掛

生乳奇藥

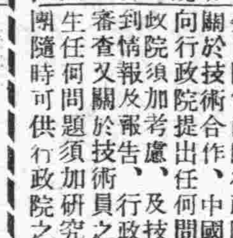

補氣養血、乳汁自生

乳來如湧、厚而且濃

下奶自生乳

每瓶壹元 歐美藥房

未用之前 已用之後

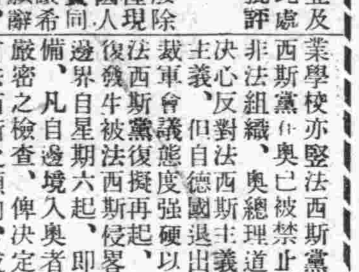

疙疸與麻暗 美中似不足

歐美淨面水

使君顏如玉

主治 酒刺粉刺 雀斑汗斑 黑積斑点 面生疙疸 各種色痣 皆有奇效

奉天財政廳斜對過 歐美藥房

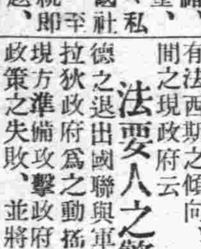

歐美止痛散

止痛良藥 患者救星

凡患感冒、頭痛、腰痛、背痛、風火牙痛、風濕骨痛、顏面系痛、四肢筋痛、當將此散服下、疼痛立止、洵救世之良藥也、每袋八包現洋六角、外埠函購、寄來郵票能給郵去

奉天大南門裏稅務監督署對過 歐美大藥房發售

天豐商店經理獅香廬各種家用良藥露佈

上海崔氏獅香廬藥房發行驪製半夏麯補天丹等各種良藥、已歷三十餘年、分支遍及中外、前本埠亦設立支店、事收歇後、家頗感不便、本號有鑒於此、特商之該藥房訂約經理、現已運到大批貨物、即日起在奉天北市場六緯路東頭路南開始營業、如蒙各界光顧、自當竭誠歡迎、此佈

奉天北市場天豐商店謹啓

本堂十一週大紀念 金剛藥片 大贈品

買一盒送四盒 十一天

補腎壯陽添精種子

主治先天不足、腎經虧損、房勞過度、手淫過度、遺精滑精、缺乏之精冷、子嗣艱難、陽萎短小、舉而不堅、房事早洩、老年精衰、腰痠腿軟、頭暈眼花、耳鳴、四肢無力、形容枯瘦、夜夢遺精、服用均有特效、本藥係採取東西各大醫生精製而成、性和平、效力宏大、全無二弊、每日早晚飯前服二片、白水送下、老幼皆宜

定價 大瓶大洋二元四角半 小瓶大洋一元二角 打大瓶十二元

本埠各大藥房均有經售 總售處哈爾濱道外老福春堂

外埠各藥店無貨、原班回寄郵票、代價亦可購買

外埠代理

奉天城內大成藥房、大吉祥、四平街和發瑞、奉天軍署街郭家店、安東、長春、吉林、東升、和生大藥房、江省中洲同益堂、洮南五洲藥房、斯萬興和、元公、盛發成、大沙西崗康德記源棧

總發行所 哈爾濱道外十四道街 老福春堂

閱者諸君幸運至矣注意可也

欲看 孔明神數、眼科百症、家庭須知

解決個人前途問題、保護自已目力安全、使家庭有美好系統

查孔明神數之書、係余珍藏秘本、前者爲公諸同好起見、曾加印百冊、已售罄、復印百冊、每冊仍收壹圓、國幣金票均可函購、倘不便匯欵、以滿洲國郵票代價、可買孔明神數一冊、另贈眼科百症、家庭須知各一冊、以示優待、限十月卅日前有效、逾期止贈、書存無多、愛者從速

（通信處）奉天省城關東印書館收轉

立達氏謹白

三那星

最新發明肺癆病特效藥 功能溶解蠟質殺盡癆菌

肺癆病特效藥 三那星出世

▲從前死於肺癆病的都是冤枉死

▲目前正患肺癆病的都可以不死

◎三那星治一二期肺癆病……有藥到病除之功

◎三那星治第三期肺癆病……有起死回生之力

◎數千年來名醫不能解決的難症……有了解決

◎數千年來名醫嘆爲無藥的難症……有了救星

肺癆病不難治……難在不能攻破肺癆菌之臟質保障及結節抵禦之！

三那星非奇藥……奇在可以攻破肺癆菌之臟質保障及結節武裝！

肺癆病係由於肺癆菌一入人體、到處作巢、便成結節、致斷血行之路、且能分泌外來之抗酸性蠟質、以防禦一切藥力之侵入、故極難治、三那星功能溶解蠟質、使藥力直達肺部、而殺盡癆菌、故無論一二三期患者、均能於短期內克奏奇功！

奉送最新肺病療養指導書、三那星實驗報告書、一函索即寄

上海仁記路三十五號美商愛世開洋行獨家經理

哈爾濱道外正陽六道街口 柯爾登洋行

▲每瓶售上海大洋十元 各埠藥房均有出售

廣生行 雙妹嚜 檀香水

總發行所 長春頭道溝大馬路 大連監部通八十番

廣生行有限公司啓

萬有錦箋

成爲現今支持 就是量子論（續） 科學的棟梁

五十年前人類尚未夢及

（郭永懷譯）

量子論

過去三十年來、除了相對論之外、給予物理學一個深刻的影響、要算是量子論了、它的產生的前提、一如相對論、乃是由於承認古代學說與皆不足以解釋新得的結果與現象、可是這些結果、卻並非得自光學領域、而是在熱學中、由測量黑體發射光譜的輻射能發現的。

依據Kirchhoff定律、輻射能乃與輻射物質的性質無關、因此、它始具有一個普遍的意義、的確、古代學說、在此方面的成績、實在可觀、第一Boltzmann、會根據輻射壓力、從馬克斯維耳的發現、與熱力學力律、推出各種不同輻射與溫度之關係、再進一步、W. Wien復推廣此義、而證明光譜中能的分配曲線、尤其是在該曲線的位置及最高點、乃隨溫度而異、這種推斷、恰能與最精確實驗相符、至於曲線的形式、則理論的判斷、往往與VonLummer和Pringsheim, Rubens和Kurlbaum諸人的測量相悖謬、因此、蒲朗克(MaxPlanck)乃根據熱力學定律、求得一切合實際的解答、遂創立一驚人假設、即是擺動輻射的種種狀態、在它們本身乃爲一完整實體並且這種狀態的不同、只差在一普遍常數、這個常數便是單純量子作用

這個假設、很顯明的、與以往物理學中所承認的學說實在是格格不能相入、因以前大家都相信、物理形像的狀態(state of physical Picture)可以無限制地更改、自此新說風行以後、立即產生一有力定律、足以解釋光譜中能的分配現象、且與實際測量相吻合、同時又供給我們一種方法、以測定分子與原子的絕對重量、至此、關於原子的實際測量、已粗具雛形了、愛因斯坦這後又僅手闡明、這個新學說、不隨可以應用到能、抑且可以進一步用到物體比熱的問題上去、比熱隨溫度而降低、這在從前不過是一臆想、現在居然可以拿實驗來證明了、根據量子論的觀點、這裏一方面有Max Born和Th. Von Karman、一面另有P. Debye諸人、在詳細研究比熱與溫度的問題、並且創立一新定律、依照這個定律、由命題中物質彈性常數、便可以顯示比熱與溫度之變化、此外、量子作用普遍性的而最精彩的一個證明是、不惟一九〇六年W. Nernst所創立的全部熱學說、與量子論完全相合、同時Nernst所引用的化學常數、也竟與量子作用有關、這種事實、O. Sackur和H. Tetrode 已經很清楚地證實了

如今、我們信仰量子論的健全、已是牢不可破了、假如在化學測量上、發現與理論矛盾的記載、那一定不能歸咎量子論的本身、而是在應用方式之未能盡善、譬如某種原子狀態的假定容或有誤等等、熱力學定律、原是綜合的與統計的性質、所以在用到原子中電子作用上也只可給一綜合結果、假如量子作用、具有目前在熱力學中之意義、那麽在原子中每個單純的作用、每一輻射的發射與吸收作用、以及在輻射的自由色散中也應如是、這裏愛因斯坦、又立一假設、即是光量子的存在、乃爲獨立的、而且行使一自由活動、自此說興起後、許多新問題、又相繼而至、同時在物理與化學中、也促進一批新的研究的題目了、這些研究一方面既注重光量子發射之探討、另一方面也未嘗忽略電子原子的特性、在P. Franck和G. Hertz首先利用電子的衝動放光法、以直接測量量子作用之後、繼之Niels Bohr旋又給此說一清晰說明、且擴大其應用範圍、根據量子說他宣示許多定律以說明原子內部的活動他從他的假定的原子模型（未完）

化粧品消費（續） 與新舊式婦女的 化粧方法並用品區別

舊都北平

價目之昂貴、亦有出人意料者、小小瓶香水、竟定價三十餘元香粉最高盒十餘元、小姐們手帕上之一滴香水、足當窮人一餐飯、其代價亦不過贏得情人一吻而已、據說該公司以化粧品部買賣爲最忙、許多摩登男女、擦肩接踵的前來購買

化粧品之分類、一曰香劑凡香水花露水及薰香等屬之二曰皮膚劑、凡白粉、臙脂肥皂、雪花膏等屬之、三曰毛髮劑、生髮油等屬之、四曰口齒、牙粉、牙膏、漱口水等屬之、香水精及最上等之香粉香皂、均來自外國、在工業不甚發達的現在、國人雖精心仿造、然仍有未盡好處、玆就平市行銷之國產化粧品畧擧之、廣生行之香水、有蘭花水、超等香水、檀香水及各號花露水諸名、又有生髮油及各號雪花膏與茉莉霜、牙粉則有大小超等與玫瑰及固齒等稱、先施公司之香水、以千里水香、芝蘭香水、銀香水精爲最著、中國化學工業社有麗華生髮香水、有三星與無敵之牙粉、有茉莉與檀香之胰皂、牙膏與胰皂在平銷行最廣、此外大津造胰公司、有檀香雪花膏、三圓、核桃、玉環及藥皂、均甚馳名

舊式化粧品、在帝都時代最爲流行、上至宮中嬪妃、下至鄉間婦女、倫上所敷之脂粉、及身上所佩之香劑、莫不屬於舊式化粧品、迨外國新式的商品、侵入以後、在國內暢銷很快、一般時髦婦女、炫於外貨花樣新奇、品味異香、爭相採用、於是舊式之水粉、臙脂、香劑等逐被時代所鄙棄、北平舊式化粧品商店中、以珠寶市明末開設之花漢冲香料店最馳名、雖門面狹隘、而陳設樸雅、重要製品分脂粉臙子香貨頭油等、以水粉臙脂香臙漢冲香爲最有聲譽、貨價最高之粉爲陽高粉、養容粉、多備宮中選購、現在舊家貴族與優伶尚沿用之、有錠皂粉爲普通舊式婦女所用、棉花所製之臙脂、有化粧繪畫用之分、考義者祟關收入、專充宮中臙脂之費、此制今日已成陳迹、臙脂業自亦因衰落、然各店頗知順應潮流、新舊貨物、兼收並蓄、故營業尚勉能維持

舊式婦女與新式婦女在化粧的意義上、因時代的進展亦顯然有所不同、舊式婦女以家庭爲她們的小天地、她們化粧不過爲了求得丈夫的歡心、所謂「士爲知已者死女爲悅已者容」這正表明封建時代女人化粧不過是爲了取悅她丈夫的一種手段罷了至於新式婦女在化粧的意義上、已由狹隘的家庭範圍擴至社會化了、她們對於自已的容顏、在刻意的描畫、不一定爲了她自已的丈夫來觀賞、不過爲了到交際塲中出出風頭罷了、至於新式婦女與舊式婦女化粧方法及用品自然也大大的不同舊式婦女是以水粉或以粉錠和水置於手心內向臉上敷抹然後再以棉製成餅之臙脂染於手心、拍在兩頰、所謂櫻桃口者、亦係棉製臙脂所○之說、舊式婦女更有描眉畫鬢、現今婦女更有描眉者有之、畫鬢則早已廢去、蓄多數皆舊時描眉畫鬢用品、爲一板狀黑色物、舊式婦女冬季爲使皮膚光澤起見、多用漏子、氷糖水、蜜等敷面、及手、至於她們所用的香料自然談不到香水精、多在衣襟上佩一香袋、內裝以香面髮上抹油、使之光亮、則爲舊式婦女化粧之特色、新式婦女則以頭髮燙得如何蓬鬆爲美觀、一般的說、新式婦女在化粧方面研求得比前更爲精細進步了、一個影星或舞女的化裝室裏、梳粧台上所陳列瓶兒罐兒、簡直好像醫藥房裏所備置的藥水瓶那樣多、名目之繁、指不勝數普通女人的化粧程序、不外先以雪花膏、西蒙蜜等擦於臉上、然後再用粉撲敷一層粉再敷紅粉、紅粉再敷一層白粉、如此三層、則紅白相映、堪稱桃花粉面、點唇呈有筒狀之脂脂膏、名曰一口紅、一潤綽的女人、更有電燙頭髮修理指甲者、其價甚昂按電燙頭髮一次、索價十餘元北平化粧品消費最多者、以女學校爲大本營、其他如住家太太小姐娼妓亦是主要的顧主（完）

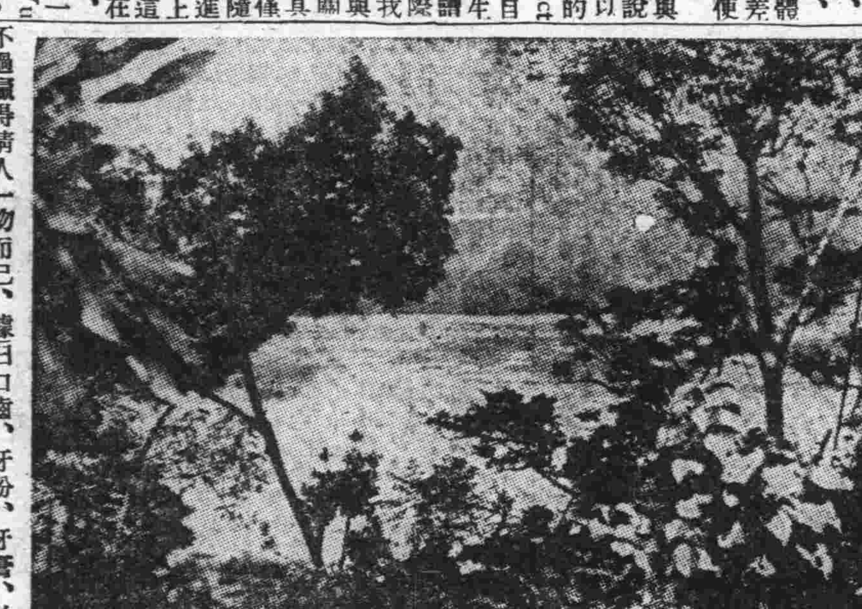

亞菲利加洲原野風景

門生祭帳綿亘十餘里 滬租界稀有殯儀盛況

一警務督察長妻逝世 蔣汪輓匾稱爲嫂夫人

上海消息、公共租界警務處督察長陸連奎妻、出殯儀仗長十餘里、多數爲門生祭帳、交通阻斷、蔣汪等均有輓匾、上欵稱嫂夫人

影界女王 瑪麗瑟琶別抱耶 飛來伯極力否認

紐約訊、美電影界女王瑪麗璧克福女士已在墨西哥提出離婚訴訟、據聞因伊與其夫道格拉斯、費爾班克（即飛來伯）均已各有新歡、二人皆擬從新結婚、飛來伯之新愛人爲英國女優雪爾維亞、爲一絕色美人、至瑪麗之新愛人則據聞爲巴吉、羅傑斯云、下斯貝蘭加訊、十月十八日著名電影明星飛來伯已抵此、對於外傳彼將離婚之說、力加否認、據談、彼與瑪麗璧克福仍將繼續同居云

魯教育廳長 有趣幽默訓詞

九月十七日、山東各界、在濟南東門外、開參加本年全國運動會的預選會、何廳長思源、親蒞會塲、運動項目輪至游泳比賽一項、廳長致詞曰：「一在濟南、雖屢次開運動會、但游泳一項、卻是本年的創舉！也是開三千年的新紀元……所以希望大家更要格外努力……」

當我聆了何廳長致詞之後、不禁有些詫異「三千年的新紀元」照這句話的意思看來、似乎有兩種解釋、一是把整個中國的歷史當作三千年看、以這次游泳、爲有史以來的第一次、一是在三千年前、濟南曾經開過一次游泳比賽會」其後、這會停開了、「三千年」直至今年、才又重新發起、上追「三千年」的盛舉、但中國的歷史、似乎已不僅祇「三千年」四千年的文明古國、這是我們引以至豪的、當然何廳長的用意不是這樣、那麽何廳長的見解、一定屬於第二種了、但不幸淺了寡聞的我、對於中國古代歷史的典故、茫無所知、不知這「三千年」前的游泳比賽會」究係何人發起、其時正是何年何代？因爲何廳長是廳長、學問當然淵博（不然就不能做廳長）言行都爲「人民」的表率、說話當然有所根據、所以我爲了增廣學識起見、很願意知道「三千年」前游泳大會」的盛況、苦於無從得知、查辭源的游部翻了好幾遍、但終於沒有發現「三千年的游泳條」因此實在感覺得有些自愧、同時也覺悶的很、本欲向何廳長提出發問、但「貴賤懸殊」未敢越級、不得已佈之此欄、希望有識者的指教吧！

刑台秦姓婦產生 肉蛋怪胎 剖開竟臭水四溢

邢台通訊、縣屬里馬村住戶秦某年四十餘歲、娶妻夏氏已半老徐娘、夫婦情感甚篤、惟膝下猶虛、因之甚覺寂歡、去年夏氏忽然懷孕、秦某大爲歡悅、然已十月有餘、尚未生育、而夏氏則形容憔悴、消瘦不堪矣、突於本月十五日、秦妻腹痛難忍、移時生一肉蛋、秦某覩此、莫明其妙、街隣有知之者、或云剖開肉蛋、內有嬰孩、此爲西瓜胎云云、秦即依法剖開、記意臭水四溢、令人作嘔、秦某見無嬰孩、大感不快、遂將肉蛋收拾埋於村外云

素味之王 薛女士發明

天津市中原公司食品部、近有薛黛娓女士發明之「素味之王」食品一種、純粹國貨係由豆精提練而成、清雅適口、較舶來品「味之素」等類有過之無不及、且定價只國幣一角、誠上品也

母猪生象 長鼻大耳身無毛 竟成事實之佳兆

諺云牛生麒麟、猪產象雖有此說、乃一種傳言、不料竟成事實、玆事千眞萬確、爲余親目所覩、尤見世界之大無奇不有、故誌之以供生理家參考耳邊昭鎮有住戶孟昭文者、以屠猪爲業、家飼一牝猪、於十月十八日午後、連產雛豕六頭、最末竟生一象、長鼻大耳、遍身無毛、較雛豕約大一倍、一時傳聞遐邇、觀者如堵、惜產生不久、即行死去、後經孟某棄之郊外掩埋云

平涼大雪 因秋禾未收 農民受慘災

西安訊、甘省平涼連日天氣突變、塞冷異常、九日起即降大雪、厚約半尺、隴東各處、秋禾多未收、受災極慘、災後人民、凍餒不堪

甘地出獄後 擬週遊全印 開始恢復勢力

孟買訊、甘地因被監禁時期與民衆斷絕關係、故擬周遊全印、以恢復其勢力、聞此項運動、不日即將開始舉行、緬甸若干政治首領、發表宣言、原對緬甸印分離計劃、印度政府曾謂、分離計劃實於緬甸有益、緬甸人士對此理由、亦予以駁斥

心腹舒快丸

心痛·肚痛·膨悶·脹飽·絕對神効

心痛肚痛	膨悶脹飽	脾胃不清	消化不良	飽膈上酸	腸胃諸病	嘔吐噁心	五積六聚	飲食不進	胃膈諸病	百發百中	藥房皆售	每包三圓	大洋叁角

大連德記全棧大藥房發行

鹿茸活血壯元酒

風寒重症 負責保癒 患病諸君莫失良機

●敬告官商工農各界患風寒病●諸君請注意本藥酒三大特長

（一）方藥珍貴、此酒係按清室太醫秘方、選揀梅鹿茸藏紅花眞虎骨白花蛇及各種珍貴藥品加工秘製、又蒙官廳許可、化驗有效、較普通藥酒、力大百倍

（二）注重活血、先賢有言、欲治風寒、當先活血、血活風自滅、普通藥酒、但知祛風、不知活血、相差不啻霄壤

（三）見功迅速、效力綿長、疼腿痛、風寒麻木、左右腰、半身不遂、服用三日、必見奇功、年高老服二三瓶、必能身强體健、保險永無半身不遂之患、（藥價）優等每瓶大洋兩元、雙料三元

總經理處奉天中街大德生藥房、裕泰盛絲房、鐘樓南大街裕泰東絲房、霞町軍署大街震泰報館、南滿站會發祥絲房總郵寄處、奉天中街裕泰盛每瓶加郵費兩角、欵到即寄不誤、欲閱詳細仿單、請向該號函索

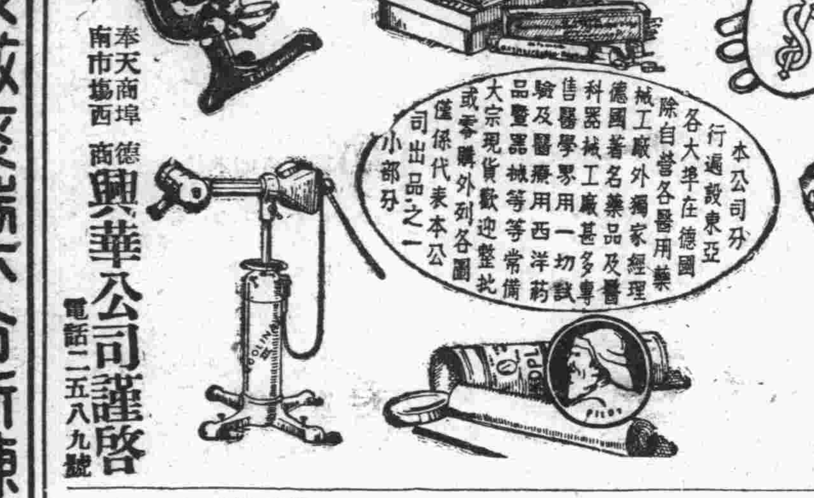

奉天商埠南市塲西 德商興華公司謹啓 電話二五八九號

止嗽神

咳嗽痰喘不分新陳立刻斷根

感冒咳嗽	時令咳嗽	肺病咳嗽	百日咳嗽	哮喘咳嗽	癆病咳嗽	常年咳嗽	一切咳嗽	百發百中	立刻斷根	各大藥房	皆出售	每包三圓	大洋叁角

大連德記全棧大藥房發行

商部註冊 靈芝商標 天津

馮氏斷癮救苦金丹

中央衛生試驗所化驗全國禁煙委員會張主席題贈（除惡務盡）

天津特別市展覽會得特獎（一百分）▲衛生局化驗註冊▲社會局出示保護▲直隷省長傳諭嘉獎▲山西省署核准備案▲天津警廳化驗註冊太原警處出示保護▲漢口警處核准備案▲上海商會給證獎勵▲風行海內六十六年（本堂自清同治七年設立）此丹專戒嗎啡海洛英等毒及鴉片煙癮者三付分兩星期用均能和平不吐不瀉痛苦毫無於不知不覺中將癮斷淨且飲食增精神煥發已早各省官廳化驗註冊復經天津煙台濟南河間黃沙河卓國昌黎無錫宜化等縣拒毒會試用成效著除者指不勝數收到各處謝函證明書▲前曾逐日在天津各報披露每付僅收回藥本現洋一元本堂爲補助拓毒起見如蒙各縣拒毒會函購者價目尤格外克已以盡濟世之心外埠函購加寄費八分

或用郵票一百十五分代

本堂發售此丹已歷六十六年非似市上雜廣告售假藥騙錢欵人者所可比擬是以本堂備有影印功效證明錄如將此廣告剪下附郵票二分當即奉閱

總號天津西馬路宣講所前九十四號 分號天津法租界大祥市塲二層樓上 峻芝堂

▲招請外埠經理處 哈爾濱道外正陽六道街口亨得利內

遼寧總經理 大軍署街震泰報館 電話中四二一七 三〇六七

外埠函購須附郵票一百二十六分、如匯時匯寫票等大西門內郵局付可也、凡滿洲國內函購者每丸付郵票一百二十六分、滿洲國內購買者須交奉天震泰報館、明錄請付郵票二分、律概不答復 滿洲國內總經理 奉天震泰報館

先施雪花香

代理處大連協源茂 營口先施分莊啓

招募代派處

凡於省城各區以及附郭市鎮欲派銷敝報者敢請即來敝分社接洽不勝歡迎之至

發報迅速 待遇優厚

奉天商埠地十一緯路 滿洲報分社啓 電話四二一四 二六一番

鹿胎冷香丸

發明

鹿胎由化學之分析研究、內含有極豐富之胚胎腺（即內分泌液卵巢等）而內分泌又爲醫治婦科子宮病及經脈不調、久不孕等症之特效劑、已爲世界醫學上所公認、十年來國醫即以鹿胎爲醫治婦科之珍貴藥、但煎泡將之配合不精、胚胎腺之效力失去大半、故效力微小、冷香室主人有見於此乃發明用化學方法配製「鹿胎冷香丸」、一蓋採遼東壯年牝鹿之胎、配以世界珍貴藥品、聘請藥物專門家以最新科學之原理、抽取胎內腺之原質、故對於婦女科諸病、效力絕大、萬試萬靈

聲價

「鹿胎冷香丸」自發明以來、治愈婦女重症何止數十萬、凡經脈不調、宮冷白帶、不孕育、一切女癆、莫不藥到病除、百發百中、萬應萬靈、頗稱轟動、全國到處歡迎、曾經政府立案註冊、又蒙中央衛生試驗所化驗證明、以及醫藥學專門諸大家試用及試驗有效、各界來函感謝一切、有效鐵證數萬餘份、四「鹿胎冷香丸」之聲價不言而喻矣

主治病症

婦科聖藥「鹿胎冷香丸」專治婦女經血不調趕前錯後經脈閉止經來腹痛色氣不正紫黑成塊子宮寒冷赤白帶下腰腿痠痛夜不安眠午後發燒心跳心熱自汗盜汗癆病咳嗽氣虛血虧或胸腑脹飽飲食少思或子宮有病多年不孕或屢次半產各症一經服用無不立效藥力絕大萬試萬靈藥也

鹿胎丸之特長

本藥因內含鹿胎胚胎腺故對於婦女因卵巢而發生疾病者特別有效凡經脈不調及閉止不妊娠半產腰腹痛交接快味缺乏之顏面早老等均有特效因卵巢發育不良難以孕育者尤爲特效

冬夏宜服功效偉大

◉區別 鹿胎冷香丸乃經冷香室主人聘請化學專家按科學之原理提精去粕所製成非普通一般蜜丸鹿胎丸所可比藥粒小而收效大每盒裝二百粒

價目 定價每盒大洋四元每打四十元 外埠函購貨欵先惠寄費在內

總經理 東省瀋陽鼓樓南 金城大藥房

外埠函購欵先匯寄費在內即寄上不誤 郵票代洋十足通用吉黑郵票亦可

▲代贈處▼

營口中西藥房　安東瑞祥泰　長春中西藥房
哈爾濱環球藥房　哈濱華美藥房　江省五洲藥房
本溪濟生醫院　洮南德慶仁　鐵嶺和發久
遼陽義和堂　千金寨信仁室　大連同德藥房
大連華西藥房　四平街天德堂　吉林五洲藥房

教育界

小學學級之編制 以四十人爲限
不足額者添招或併入他校 應由各縣市政府嚴厲督促

濟南電、小學學級編制、依法應以四十人爲度、至少廿五人、本省各縣小學、人數足額者固多、缺額者亦屬不少、教育廳以小學教育爲教育基礎、關係至重、若不嚴加整頓、影響殊非淺鮮、特於廿一日、通令各縣縣政府轉飭縣督學、及教育委員嚴厲督促、凡不足規定人數之學校、應即添招插班生補充學額、如學齡兒童太少、不能滿二十五人之班級者、與他校合併、以節經費、茲將其原令錄後、案查部頒小學規程第二十五條小學學級編制、以四十人爲度、至少廿五人、自應遵照辦理、惟本省各縣市小學、每班人數足額者多、缺額亦不屬少、茲特通令自文到之日起、本省公私立各學校、應由各縣市政府、飭令督學及教育委員嚴厲督促、凡不足規定人數之學級、應即添招插班生、補充學額、如確因學齡兒童太少、不能滿足二十五人之班級者、與他校合併、以節經費、而重教育、除分令外、合行令仰該縣市政府、轉飭遵照辦理爲要此令

日滿合辦學生 成績展覽會
各校正在籌備

本溪日滿教育方面、主辦校各學生成績展覽會、互相觀摩、以資取鑑、茲定于本日二十八、二十九、三十等三日、假太子河沿、師中校舍舉行、而各校正在準備間、以便屆期展覽、而資鼓勵云

海城教育會 新會章領到

海城縣教育會之會章、仍襲用前日之舊式者、奉天教育總會、現另發新印章一顆、以資啓用、茲將該會公函錄左、敬啓者、案准奉天省教育會、函發木質會章一顆、文曰奉天省教育會、海城分會章、又分會長章一顆、文曰奉天省、教育會、海城縣分會會長章等因到會、遵於本月二十一日敬謹啓用、除呈報外、相應函請查照此致

教育視察員 赴各縣視察

濟南訊、教育廳爲整頓全省教育、特舉行秋季視察、藉明各縣教育狀況、各區視察員、業已派定、各視察員奉令後、已於十五日由濟分途出發、分赴各區視察、聞視察期間、約計一個月、方可完竣返濟、並携有各項調查表冊、以便隨時塡列呈報云云

平小教員索薪潮 實行怠工問題（續）
繼續向社會局請願 如無結果將再罷教

●蔡元對記者談● 記者昨日爲小學怠工事特訪社會局局長蔡元氏、據談、小學教員索薪事、在政府對經費會一再表示負責、前每月發放八成、一概不欠、而協欵撥到後、除補發當月二成外、其餘則一律補償積欠、而秋節時市府曾以一萬五千元撥發教費作補舊欠、足見市府已將專欵協欵補發積欠之例打破、而希望更大、小學教育關係最大、一國國民之强弱好壞、皆於小學教育時打下基礎、小學教員清苦盡人皆知、政府負十分責任、同人方面即應二十分信賴、以觀是否有辦法、現時本有道路一寬一狹、而小學教員同人走入狹路、對於小學教員怠工事、除與校長商議善後辦法外、則政府亦應負政府之職責云云

●各校情形● 一般代表會散會後、全體執委即分頭以電話通知、於下午實行怠工、一律不上課、並通知各區中組長、由中組長轉知各校、並通知糾察赴各校查視情形、下午三時許舉行糾察會議、據第一區中組長尹桐梧、第二區中組長李其達、第三區中組長張萬鈞、第四區中組長李育民、第五區中組長金文祀、第六區中組長楊懷卿、第七區中組長侯蘭貴、第八區中組長等及糾察張三元孫景澤王文郁徐叔平等報告各校怠工情形甚佳、各夜教員皆未上課、有學校學生已到校者則由校長及事務員分別維持

●代表再赴社局● 各校代表於昨日下午至教育會集齊、繼總索薪當推代表孟昭江、董又安、丁健壯侯樹楷等四人携帶致社會局、呈報怠工呈文赴社會局、由第三科科長李靜澄接見、代表申述大會議決怠工情形後、當即面遞呈文、同時並詢問對教費進行情形、李氏對於怠工事並未表示意見、對於教費則謂協欵已到平二萬五千元、再談亦係日前所談者、將來只待事實答覆可也云云、代表等隨出、其致社會局呈文云呈爲呈報事、竊本會今日舉行代表大會、當將鈞座前對

教育會長暨 參觀團歸來

鐵嶺教育會長鄭周二氏、晉省會議、新一級赴省參觀一節、已誌前報、聞該會長暨參觀團、于昨日下午一並歸來云

王道宣傳團來許

許家屯西、李官村縣立第二十八小學校、校長曲振綱、自新國成立以來、對於學生教員、專講求求努力進行建國標語、又受東鄰日本莫大援助之恩、友軍多受風塵淋彈雨之苦、救我三千萬民衆水深烈火之災、値我計驛演戲之際、四村民衆來驛觀劇者、不計其數、該校長率領七村小學三百餘名到許、登台言講、自午前十一時演說、至午後一時、始行率全體團員返校、若該校長者、誠我滿洲國教育界宣傳之健將也

平民教育工作介紹 除文盲作新民（續）
救愚救窮救弱救私 四大教育及三大方式

●晏陽初氏談述平教進行經過● 茲介紹該會幹事長晏陽初氏向記者談話要點於此、以覘該會工作之大概、晏氏謂本會當初巡行全國各地、作識字運動、後來我們到定縣來、爲的是要到農民生活中來找問題、問題得到以後、解決方法始可尋求、因爲不到人民生活中來求問題、是永遠得不到解決的答案、所以我們並不要把定縣造成模範縣、把定縣看作研究室、自然、現在的農村需要教育、與建設、但是需要的是什麼教育、需要的建設又是什麼、不親自到農村裏來是沒有方法知道的、例如我們現在提倡的四大教育、即文藝教育、生計教育、衛生教育、公民教育、是因農村社會的愚窮弱私四大病害而產生的、因爲是針對社會的病害而產生的、所以是有目標的教育、至於這四種教育如何施於農民、則必須用學校、社會、家庭三個方式、使受教育的人、不但在學校中、而且在社會與家庭間、也無往而不受到教育、自然沒有一暴十寒的毛病了、至於經費的來源、本會成立當初、每年只有三千餘元的預算、後來因爲事業發展經費也隨着增加、直到現在每年約需二十萬元、政府機關至今未曾補助、中華教育文化基金董事會、美國密爾板基金委員會、此類學術團體、均有短期間補助、但其繼續與否、均以成績優劣爲條件、至今本會並無基金、沿門托鉢、總難免有青黃不接之時、這也是同人工作之餘、不得不勞心焦慮的一件事云云

●造成健全國民●推動社會進步● 教育之目的、爲造成健全的國民、成爲國家組織的一個細胞、各個細胞皆有健全之生活力、始能推動國家社會之進步、故施教之方法、必須合於國情、從歷史上、風俗人情上、國民經濟上、研究分析、製成適合之教育方法、抄襲外洋、固不能用、單從理論上閉門造車、亦不能適於各級各地之民情、普及教育、說來甚易、欲收實效、良多困難、平教會爲探求適合吾國之教育方法、深入民間、根據人民生活狀況編輯課本、設置教具之標準以易于普及易於收效爲原則故所辦之平民學校、每班四十八人、每日授課二小時、四個月畢業、全部經費、最低祇需二十元、學生每人祇出書費二角、畢業後即能運用所學、閱讀平民讀物、寫白話信、記日用賬、此種學校、在任何窮困之鄉村、均可舉辦、用之平民千字課、除平教會出版者外、商務印書館亦代出版、每年銷售五十萬冊、平教會應得之版稅亦達一萬餘元、足見此項教材之效用、全國辦平教者、無不採用也、該會事業之成功、在於能從事實上去問題、研究問題、解決問題、全部工作、均用科學的方法、解決事實困難、造成合乎科學的制度、制度既造成、收功自易、欲知該會成功經過、首應知該會研究工作、平教目的、在于除文盲、作新民、除文盲爲授以基本智識、作新民爲造成建設新農村建設新國家之健全份子、所用之四大教育、三大方式、要適合於經濟簡易、通盤籌劃、聯鎖進行、從大處着眼、從小處着手、故以定縣爲實驗區、因爲一個單位的縣、足以代表中國行政制度、社會生活、經濟狀況、中國雖由一千九百餘縣構成、但各縣均有其共同點、施之於此縣有效的方法、更施之於彼縣亦能收到相同的效果、所謂大處着眼、即創造改造新國家的方法、小處着手、即從一縣之中找全共同的問題、作爲創造新法的實驗、定縣被採用爲研究室、即根於上述要求、該縣距都市較遠、未受都市影響、保留着中國傳統的問題、共有人口四十萬、大小鄉村四百七十二個、由此鄉村、由此人民中所找到的問題、即不曾在整個中國裏找到的問題、該會由民十五集中全力於定縣、着手之初、困難甚多、從調查統計分析研究以來、在三年前始將研究結果、開始實驗、該會成立于民十二年、設總會於北平、因感覺有深入民間探求實際問題必要、故於十五年後捨去城市工作、集中定縣、由十五至十九年爲準備時期、先在翟城村開始、旋劃東亭六十二村爲第一作區、成立華北試驗區、準備期間、重要工作爲調查統計、略有所得後、始着手於實驗、再從實驗中解決問題、除文盲之實驗工作、有表證平民學校、實驗平民學校、將該會所編之教材、先用之於自辦之表證平校、視其是否有推行價値、所謂表證、即表示所用方法之功效、證明方法之優劣、以取得會外人士之信仰、以便推行、實驗平校、即養成表證平校之方法、由當地人士出資創辦、由該會從旁指導而設者（未完）

華東各大學舉辦 國英語辯論賽
參加者計有滬江等九校 定十一月中在中大舉行

南京訊、華東各大學演辯學會、前爲增進辯論技能及興趣起見、本年六月間曾舉行第一次中英文演說競賽、成績甚爲優異、現第二次國英語辯論競賽、已定於十一月中在首都中央大學舉行、參加者計有滬江大學、光華大學、東吳大學、中央大學、交通大學、暨南大學、復旦大學、金陵大學、及金陵女子大學等九校、每校選拔代表二人與賽、辯論題目、現正分函徵求中

體育

各學校體育教員 開教材研究會
預定以一週間完畢

新京市各級學校體育教員全體、刻爲研究體育學術起見、聯合一致、決定於本月十九日起、在頭道溝室町滿鐵設立之新京公學校、開體教材研究會議、預定以一週間研究終了云云

扶餘縣第六次 陸上運動會
開幕典禮誌詳

扶餘縣自民十七年舉辦第五次運動會後、已五年餘未曾舉行、縣長丁公雲霈、對於學生體育、素極注重、屢經提議繼續舉辦、今秋教育局長楊作藩、秉承意旨、請准以年度結餘撥一部分爲辦理第六次運動會之需、事前組織籌備處幹事長、爲縣督學傅伯雨、副幹事長爲中學校長張蘊中、縣一校長張又良、訂定各項規則標準、延請各部人員、並備製錦標銀盾銀盃獎牌等、各種獎品、不下二百餘件、又徵集各界贈品計錦標兩面、優勝旗兩面、銀盾六座、銀盃八盞、金銀獎章二百四十二面、日語讀本三十部、其餘書籍文具、尙有多種、就中分配爲競技獎、團體操獎、球類獎、迨籌備就緒、遂定于十月一二兩日爲會期、屆時丁縣長尹團長以次各機關學校均到場、舉行隆重之開幕式、正會長丁縣長、名譽會長尹團長、先後致辭攝影後、即按項運動各項選手三百餘名、參觀者兩萬餘衆、場外由軍警維持、場內由學生警察維持、以故秩序頗佳、結果競技中級部中學勝、成人部縣校一勝、童子部山左校勝滿蒙校縣九校次之、團體操不分學級、共取五校、第一三育女校、第二滿蒙校、第三縣一校、第四縣三校、第五縣十校、藍球社會組七五隊勝、（中學五班七人合組）成人組縣一校勝、童子組滿蒙縣一兩校成績相等、由會各給獎一分、網球社會組良友隊勝（中學五班學生）成人組縣一校勝個人獲勝者、每校多有不及詳述、二日下午五點、運動完畢、舉行閉幕式、會長訓辭、備極獎勉、楊局長宣佈給獎辦法、並向各界來賓致謝辭、江院長（評判長）報告比賽結果後、以次給獎來賓職員、及優勝選手合影、並由各校全體學生繞場一週、遂各散歸、而光華燦爛、活潑飛躍之盛大運動會、於焉閉幕矣、至各面成績容後再誌

參加全運選手 負榮譽歸來
拳術四個第一

青島訊、參加全運選手前由副館長胡家鳳及該館秘書向宗鼎體育會幹事郝更生等率領南下赴京、參加全運、並此次所得成績極好、在本市國術技藝中、居然獲得四個第一之榮譽、殊爲本市國術界生色不少、關於該員等參加經過情形、已誌報端、現在各選手已於前日首途歸來、今日在濟如無沈擱即于晚十時返青至于此次拳術輕重兩組第一名爲王永彬及林錦亭刀術第一郝洪勳、棍術第一祝正霖本市學界及國術界同人俟各選手到青時、除致盛大歡迎外、尙有以下兩種要求、第一在各運動員、稍事休息後、即當作一出席全運切實報告書、使各界藉知努力之經過、第二須向各校及國術練習所講演、或定期在青表演、使各練習員、有所觀摩興奮並聞各校體育界正預備歡迎慰勞手續云

運動會開幕 因天雨暫停

貔子窩十月十九日宋家屯普通學堂、提倡開催秋季運動會、當署請求許可、爲發達青年教育起見、兒童體育本學堂衆生徒男女入場、發憤租前爭先恐後、踴躍非常、參加公學堂小學校、及貔子窩普通學堂諸生徒、連絡競走、來演拳觀者、人山人海大將正午衆生徒正在競走出强奪勝之間、陰雲四合、大雨傾覆、參觀者四散奔走、當時解散、一團興勝、體育暫時停止云

體育主任 成績優良
縣府增薪鼓勵

鐵嶺師中校體育主任、張亞東氏成績優良、實心任務、態度精神、頗有尙武之風、教育院局長、以此熱心之人殊堪嘉獎、乃轉呈縣府聞已照准、每月增加國幣十元、以資鼓勵云

新築落成 歡迎來賓
大連 華春照像館

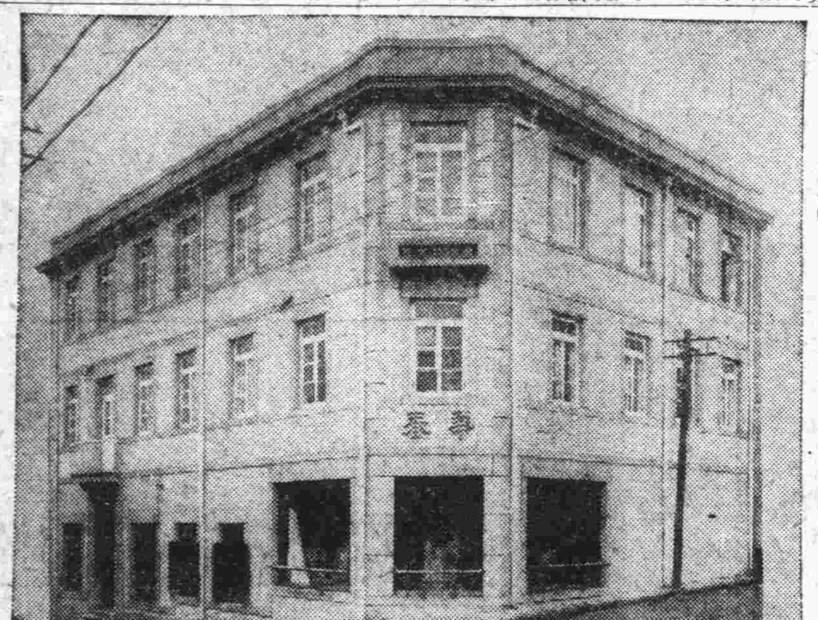

添盖三層樓房清潔寬濶備有洋服戲粧任客採用
大連市平和街六番地、電話八六七二番

日常生活之危險

吾人雖日誇文明進步而日常危險乃亦與日俱深大險縱或免除而小險仍每發生嚴重之結果所以必須預防意外損傷如割破跌損湯火燙傷抓傷擦傷之類蓋此類損傷雖極輕微往往因血受毒而生變故或竟致命欲防此種危險則置備如意膏尙矣此膏係韋廉士醫生藥局科學療膚最新品清涼舒適止痛肌皮病皮傷均奏神效『浙江蘭谿塘灣巷王君松卿云鄙人近用如意膏療治各種皮病確有神效而對于燙傷割破尤具不可思議之奇功』

各藥房均有出售或直向上海江西路四章廉士醫生藥局函購每盒七角六盒三元五角郵費不取郵票收用一切信件可由奉天和記洋行轉上海韋廉士醫生藥局

豐富庫在油燈

各種洋油、洋井頭、黑白鐵管、平白鐵、石電
各種鉛油、礦山用品、暖氣材料、水道、水咀
蝙蝠火油

亨利鐵行奉天分號

奉天千代田通三六（電話四〇二四）
本店大連市北關街九 電話六四九四
主人 閻梓亭

認明商標以防假冒

前北京內務部立案北京實業部所註冊
國民政府全國註冊局註冊中央衛生試驗所化驗
國民政府實業部註冊國民政府內政部立案化驗

黑鷄白鳳丸主治功效經、血不調、或久患小產、腹內有塊病者成夜不安眠、睡多夜夢者、行經血色不正、或紫黑塊及淡紅者、氣虛虧血咳嗽痰喘、時愈時犯如同邪病、因生氣或房事所傷以致崩漏者結婚數年、從未生育患經血各病服之、效力絕大萬試萬靈、雖老婦服亦能生子百發百中、可謂婦女第一神藥也、或年久之白帶久不孕育子宮寒冷速服此藥百發百中有立桿見影之功以湯潑雪之效購服一試其效力便知
定價每打五十元每盒五元
外埠購買直接向各分公司 全國公司五十餘處
總發行上海英租界芝罘路七十八號韓奇逢藥房有限公司
北平西單缸瓦市一五二號韓奇逢藥房有限公司
天津法租界三十三號路善里一號韓奇逢藥房有限公司
滿洲分行
哈爾濱道外萬國車票院內韓奇逢藥房有限公司
奉天馬路灣大紅樓西頭韓奇逢藥房有限公司
新京商埠四馬路韓奇逢藥房有限公司
營口永世街西首路南十二號韓奇逢藥房有限公司
安東中後聚寶街十八號韓奇逢藥房有限公司

平肝和胃 止痛運氣 肝氣新藥

此藥係用最新化學分析取其精華其質無臭無味藥性和平成效卓著決無副作用之弊
肝胃氣痛 俗稱心胃痛其實病在肝胃與心臟無關得病原因不外食積氣阻所致
痛時 如刺如絞或日夜無定或時痛時止或食後作痛
此藥功能平肝健胃止痛運氣消滯利濕
口苦作酸嘔吐清水食積噫氣嘈雜不思飲食胸悶鬱結腹脹胸脘痞塞服滿痞痛大便秘結等症
此藥對於急性慢性腸胃病均有卓效如腸胃衰弱下痢瀉肚不止消化不良飲食中毒服之神效此藥無病常服健胃消食增益全身血液精力體力安眠解熱其實效之神有意想不到之靈驗
肝氣新藥每盒定價大洋二元每打廿圓外埠函購郵費在內
總行上海新生製藥公司
滿洲總代理奉天小西關祠堂前 大生藥房
滿洲國自動電話三四七二號
大連市西崗街總代理店 康德記源棧藥房

青春腺

眞正先鋒青春腺 何處有售

青春腺之發明

生理學大家德國施泰乃哈博士取幼穉動物各若干移植雌性卵巢於雄性動物內則見移植卵巢之雄者顯爲女性格體矮小皮毛柔軟陽物萎縮乳房澎漲此雌化之雄動物性[illegible]完全改變性交力衰失一切舉動皆如女性更移植睪丸於雌性動物內雌性之物其發育與雄性者殆無差異皮毛變化乳房萎縮此雄化之雌動物有顯著之男性性對於女性之同類反挑其春情欲遂交尾之情慾更施行試驗於人類移植男性睪丸於女體內而去其卵巢則女性聲容笑貌與身體發育忽變爲男性且生鬚鬢移植女性卵巢於男性內而去其睪丸則男性之聲容笑貌與身體發育忽變爲女性乳房澎大更用狗鼠等老衰動物實驗結果其青春腺結果青春腺細胞特別增多老衰之動物忽由遲鈍性變爲活潑性食慾銳進體重增加毛髮脫落之皮膚上重生美麗之毛髮性慾與色性均非常增加忽由老衰而變爲少壯壽命較同類未受術者長三分之一更施行試驗於人類則衰老者忽返爲少壯髦年者忽變爲青春體力容顏情慾與少年無異返老還童實有其事其國轟動驚爲神奇本藥尤更本其學理製出男用女用青春腺新之二種服之可恢復青年增強生殖能力與用手術可奏同一藥效果云青春腺藥片由（動物）（青春腺）體之內分沁物集合而成故於服藥無效之生殖器性神經衰弱症、及精力消耗、全身倦怠作事厭倦、易感疲之、不眠等、及生殖機能減退（早洩勃起力減退陰委）性慾減退、性感缺乏、及發育不完全、新陳代謝機能衰弱症、心臟代償機能失調、消耗衰弱症、初老期衰弱、女子經脈不調、止、不妊娠半產子宮寒冷、赤白帶下、缺之、及卵巢發育不良者、更有特效、榮田博士就吸鴉片嗎啡者之試驗報告云、可逐漸減其鴉片嗎啡用量、至完全戒絕、體弱身瘦、可立即強健改良血色、增進食慾、爲戒鴉片最新最靈最公書之奇品、製成不比草根樹皮等藥不異受空氣變化、個眞空管內免受空氣變化減少藥力、質排出以生新質故有返老還童之效

●效驗●
老翁服、同服青春腺、血氣旺盛、生殖力還少復活
老婦服、月經復至、精力增進、記憶力還爲少女
婦女子青年服、元氣百倍、健腦強精

●區別●
男子不可服女用青春腺、女子不可服男用青春腺、因各有效、錯服無效

●價格●
每盒七天用、洋五元、贈送期內、買一盒送一盒、過期不贈、現售五元

中國南洋總經理 上海哈德洋行

△外埠代售處
奉天金城藥房 開原德祥厚 四平街天德堂 安東瑞祥泰 洮南德慶仁 遼陽義和堂 營口中西藥房 長春中西藥房 江省德泰盛 大連華泰藥房 哈爾濱金勃先 吉林中西藥房 長春中法藥房 普蘭店 五洲藥房 哈爾濱環球藥房 順大德堂 金州志義成 瓦房店康德記 新京大馬路四馬路口拐角

中華大藥房

消閑世界

和劉鳴臯假花雜詠十首用麻韻

（老嵩）

肝花
肝臟分乖狀似花、護心生血養菁華、倘常暴怒傷肝木、虛火炎蒸引百邪。

眼花
人過中年眼便花、每愁小本字難查、不知舜有重瞳子、是否光明老不差。

泥花
無枝無葉是泥花、火舌飛揚亂似麻、引得兒童齊仰首、隨風高捲到檐牙。

煙花
是人是物兩煙花、難得人豪物又華、今日竹西歌吹地、繁榮不及滬江賒。

霜花
馬蹄得得踏霜花、也似泥鴻爪印窪、一白如銀紅葉路、曉行人怯薄寒加。

印花
已稅丁糧復印花、還援歐例巧增加、閭閻敢吝些微費、但盼苛苛靜不譁。

麻花
街頭喚賣脆麻花、糖麪調和味亦嘉、此物盛行南北地、欲徵故實典難查。

鉋花
巨木鉋成捲作花、摩來片片薄於紗、勸君竈下勤收拾、此物須防引火鴉。

唐花
人工造出四時花、燦爛芬芳賀歲華、何事玻璃溫室設、但防土窖雪霜加。

曇花
曾開西土產奇葩、數典人皆語法華、王母蟠桃同比例、三千年久一開花。

現在女子的三誤

（余台工）

自歐風東漸、文化大啓以來、受數千年禮教的束縛、和受男子支配的女子同胞、都覺悟起來了、什麼參政運動、解放運動、以及打倒男女界線、打倒……運動、這個打倒那個、鬧了個天昏地暗、眞可謂與歐西的女子、並駕齊驅了、這個不能不算吾國女同胞們、大放光彩於世界更不能不算吾國女同胞、覺悟和進化了、然自女子運動以來、吾人豈能不佩服麼？考其所得良好的結果、十年間、固然不錯、但求其果若何、能與歐西女子們、並駕齊驅的、我想誰也不能不懷疑的、原因何在？此又吾人不能不平心靜氣的、好好研究一下之、以我小小的眼光看來、當不外乎這三點罷！

一、虛榮誤 近來吾國女同胞們的虛榮心、大有法蘭西種樣漂、的穿的那樣的濃、戴的那樣的化、食的是山珍海味、坐的是自動車、逛的是公園、看的是電影、像這種的奢華、恐怕要把自已的人格弄低了、不但弄得低、恐怕連二十年前的女子、都趕不上罷、怎麼說呢？二十年前的女子、二門不出四戶、從來不知道何謂浪慢、何謂時髦、何謂出風頭、只知燒茶做飯、出門親戚、多說肯做一件衣服、這是他的消毫、至於逛公園、看電影、這些事情、是一點也談不到的、雖然她們和死人一樣、不知享受人間的快樂、然而她們到還能顧着一家的經濟、要依現在時髦女子們新鮮的腦筋看來、固然那個時候的女子們、簡直的是和木偶一樣、不知謀獨立生活、甘雌伏於男子之下、給他們當玩物、我想這話無論誰都能承認罷、可是現在的一般時髦女子、果能各各都覺悟了麼？果能各各不給男子當玩物麼？請看現在競尚虛榮的女子們、那種妖態妍容、那種說不盡的、千奇萬怪的樣子、那是爲着給女人看的麼？還是爲給男人看的呢？我想要是女人看女人、有甚麼意思、大概還是給男人看的罷！那麼要是給男人看、那和給男人當玩物、有什麼兩樣呢？要說是爲着美觀、人皆有自然的美、又何必鬧這種的假面俱呢？所以現在的女同胞、當要從根本奮發努力、且不可徒講外表、若要拿虛榮手段爭女權、我想怕是要沿木而求魚了。

二、自由誤 自由這個名詞、實在是害人不淺、就是知識有經驗的人、往往照之作去、恐怕還要弄出笑話來、何況……、所以要做的時候、千萬要留點心、要小心點、否則要弄得身敗名裂了、「不自由無異死」這話固然是千古不朽的金言了、當然我們是要自由的、可是自由是有一定範圍的、有一定規律的、我們當在法律範圍內、靜心平氣慢慢求我們的自由、不可做得太激烈、太過火、什是一般誤於自由女子們、什麼戀愛自由、婚姻自由、社交自由、自已並不知戀愛自由的眞諦、亦不知社交自由的宗旨、她也不管三七二十一、張的也戀、李的也交、當其戀也、交也、誓盟結交、願定白首、甚且朝結同心、即成陌路、一旦情盡色衰、夕則西東、這並不是假造謠言、敢來輕辱女同胞們、這以上的事情、想讀者諸君、眼鏡常看的罷！耳朵也是常聽着的罷！

三、平等誤 同是人類都應該站在一個水平線上、並無貴賤之別、可是吾國昔時、重男輕女的惡習、已竟養成、什麼「三從四德」的待遇不平等、什麼「女子無才便是德」的教育不平等、種種不平等的事情、直使人一言難盡、再舉一顯明的例子、假設女人偸漢、大家都直起來攻擊他、說他不貞、道他不節、要是男人逛窯子、大家不但不攻擊他、反來贊美他、好男占九妻的美名、加到他的身上、這是多不平等的事情呢？所以像以上不平等的事情、我們當力爭的、然而若求眞正的平等、並非虛空言、我們要有和男子同等的能力學識、生活上、經濟上、自已都能有獨立的能力、那自然就能得勝利了、要不然、空談平等、自已無學無識、而講平等、難免徒勞而無功了。

總而言之、女同胞們近來的進步、大有一日千里之概、這確使吾人感佩的、可是還有大部分、作她們黃粱大夢、請別戀夢鄉、振刷精神、共同奮鬪、且勿彷徨岐路、要馬上加鞭、一趕到眞正的自由平等那個目的呀！

脫於奉天市立第四小學校

一天晌午

（柳溪）

「丁零！丁零！丁零！……」的下課鈴、響了一陣「老師、大晌了、下課回家、用午飯」「你們收拾收拾書罷！……下課！」一個小學生低聲的說：「立！禮！排！」學生都離開坐位向外站排、各自回家用午飯去了

我腹亦鬧起饑荒、也只得回家吃點午飯、出了校門、才到家「吃梨罷！吃甜瓜罷！這都是老徐家送來的」東屋老韓指着梨和瓜對我說「不好了！來胡子啦！」一家的小女孩子、由外邊慌慌張張的跑進來說、我和她一聽這話、也都嚇得發呆、於是她抱着三歲的幼子、和我一起的跑出大門來、喊胡子來的聲音、還在呼着、越發的近了「不好！這怎樣呢？」她白色的嘴唇和我說「快藏在包米地裏罷！要不然……」我急忙的答

「乒！乒々！……」的槍聲、忽發百十響「咳！怎麼好呢這種天年呀！……」她抖個不住的說「不要緊、咱們沒有錢、不怕！你放寬心罷！胡子來是爲的……這包米地就是咱們的保險」我安慰她說、微風輕盪、紅日當空、田禾愈起「刷！々！」聲、就像有胡匪襲來似的、愈加恐慌的我、不知那裏躲藏才是、我索性跳起來就逃「您往那裏走？」她問「我上那邊看看」我答、我竟跑到一個較大的包米地去了、急忙蹲下、以防無情的流彈、這時候的胡匪、早被我村隊長張曉樓、打得抱頭鼠竄、無力再放那驚人的槍聲了、這時我嚇呆了、終不肯出這保險的包米地、蹲了好久、看了看晝夜不停「刷！刷！」的懷表、已過三點、腹內又覺得鬧饑荒似的、才大着膽子悄手躡腳、探頭探腦慢慢的走出保險地來「……」「……」

「老師！咱校學生徐占勝被胡子綁去了……」四年級生許得信、很傷的和我說、「眞的麼？這如何是好呢？你們別的同學都回來了麼？」我驚訝的問「都回來了、他們見了胡子、都盡力的逃跑、所以都脫險了、惟他的年紀還小才……」他答

徐生的父親、和我交好、距我又很近、因此我便前去探望、剛走到他家的大門外、只聽他在家裏自言自語的哭着說：「天老爺啊！過不了啦！這倒叫我如何是好呢？前兩天、還有債主臨門、今天就……」滿家的哭聲、打成一片

一九三三、八、二五寫於八道江江北六區一校

和老篁君假花雜詠又十首並希斧正

（獨清）

鷄花
名目雖殊意不差、雞雛嶺嶠號雞花、看他春日如拳小、飼到深秋大過鴉。

猪花
買得猪花飼米糟、農家朝夕不辭勞、嘆他遇食貪無厭、未識肥時受一刀。

鹽花
煮海凝成白似沙、由來烹飪賴鹽花、廚師攝取輕輕撒、鹹淡相宜味便嘉。

腰花
細切花紋不憚勞、還須酒浸去腥臊、膳夫得法烹調嫩、用佐醇醪快老饕。

帽花
燕京習俗尚奢華、不惜多金買帽花、頭上寶光雙目射、人人艷羨富豪家。

鏡花
一任霜痕雪點搓、鏡花依舊影婆娑、靜觀悟出人生幻、色色空空妙義多。

血花
榮衛都由血貫通、時時保養自無窮、誰知世亂難珍惜、飄向沙場萬點紅。

劍花
當場舞得劍花新、光若流星技入神、憶昔鴻門莊噲輩、不知是否勝今人。

瓦花
瓦當漢代字橫斜、近製花紋號瓦花、帝制已除宮殿廢、凡修廟宇作檐牙。

糖花
食譜翻新變化賒、還來糖亦製成花、芝蔴點綴尤香脆、儘可邀朋共品茶。

寄憬明

（朱野農）

聞君西向又歸來、兩次出山一樣回、造物弄人且莫笑、蹉跎信是命中該、同是天涯客裏身、莫因坎壈便傷神、憑君煅鍊金剛體、好作他年人上人。

覆野農

（程熙文）

自從別後一無成、亂世空懷白髮兄、水遠天長人不見、卻教何處問歸程？勉將心事托飛奴、莫笑今吾猶故吾、須信窮通都是命、那堪再下死工夫？

中秋夜

（李鑑芻）

怎禁襟袖太單寒？悄立風前思百端、數遍欄杆一十二、低頭怕見月團圞！

每逢三五尋常事、此夜偏稱折桂花、悄立庭前看一遍、不知明月在誰家？

和盧筠

（程熙文）

記曾連步古昭陵、剩果分燈憶影形、人似桐花身似絮、一朝春盡各飄零、杜牧青衫蹤跡賞、不信今生倘有緣、輾轉幾回傷往事、與君同往奈何天。

晚近交道

（璧晶）

人以所抱負之志願投合、或所處之環境及身位相等、而締結友交、其誼之深淺、各視其個人之心情及體性如何、如其人各有樸實忠誠之心情及體性、則其誼必深刻、如其人各有虛榮奢侈之心情及體性、則其交必淺淡、樸實忠誠者多結交於神、不以金錢爲結交之後盾、純以兩心之篤誠與發自衷心之援助、不使合作精神、流露於外表、虛榮奢侈者則多視金錢之多寡、以定交誼深淺程度、金錢多則交濃、寡則交淡、所謂酒肉交之類是、觀史冊所載古人之締交於神者、高潔之風、令人欽慕、其締交淺淡者、亦大有其人、卑鄙之行、聞者恥之、此優劣之殷鑑、雖三尺童子、亦識其孰優孰劣、況吾人之親臨交道者、自當熟審無疑、然人有捨其高潔者而趨其卑鄙者何耶、人情日非、因之潮流轉移、交道亦有莫大之變化、既至晚近、人心日下、潮流更趨於不堪收拾之狀態、試觀通都大埠、煙窟菜館、娼寮妓院、舞場會場之一流、皆含有充分的介紹及結交朋友的場合的成分、人每於此種場合、以製造及增加其友愛之成分、金錢堪稱萬能矣、而就中又以菜館爲最上的結交場合、其雖係酒肉集會、以其尙有酒肉可以果腹也、餘如煙窟妓院等、耗神傷財、戕理敗倫、茍一旦身中其毒、遺累竟生、遺害子孫、蕩家敗產、貽羞宗戚、此直不啻以利相加、毒鴆相傾、尙有何友愛之意義、有何情誼之可言、何異置知己於水深火熱中乎、而晚近諸君、視徵花逐柳爲交友之秘訣、以臥雲吐霧爲進德之工作、如蠅蚋之驅逐腥臭、不遺餘力、慾無滿、心無厭、視利如餅菓、視毒鴆如甘露、大有無上述之種種娛樂、不足以增進友愛情誼者、此種結交之方式、限於資產階級者、可以履行、如無上述之資格、萬不可以神交自恃、而信人爲知己、不惟難有善良結果、適足以令交誼破產、君安可無以自警哉、秋雲世態、流水人情、世風不古、愈趨愈下、古人神交之神聖精神、高潔風采、自是頹喪已盡、誠非古人夢想所能及者也、可慨也夫

秋的感言

（清瑩）

秋風颯颯的吹了幾次、那樹上的葉子、落下了不少、野外青青的芳草、已被吹黃了、涼風時刻刺入我的懷裏、不想受了這幾次涼風、我衰弱的身體、感着了一點微恙、有一天睡眠不得、滿含着愁悶、煩惱的我、由臥牀起來、坐在那裏想發痴的一呆呆望着窗外的明月、高懸在無際的天空、那小星均在爭着發光、院內樹枝、被風吹的搖搖擺擺、影在了窗上、樹葉亦不知落了多少、微聽着沙沙之聲、我正在那凝神的時候、可惡的鐘錶的壹聲、這纔又向了我的精神、轉而復了臥榻上、反復難以安眠的我、滿含着悽涼、觸景生情、增了不少的苦惱、悲泣、只受了金錢驅使、分離我那堂上的雙親、亦不能面前承歡了、親愛的小弟們、也不能在一處談笑了、良好的朋友們、也分散了、回憶我那故鄉和睦的鄰里、心中十分的難過、止不住的淚珠、浸滿了我的胸前、悲泣了一時、不覺臥在牀上、朦朧着入了夢鄉、正睡的安穩了、不想被涼風吹進了我的懷裏、漸漸清醒了、思想雙親、回憶故土、叫我酸心、悲泣、但是依人作嫁、仍得混這黑暗的社會、這時惟有對天長叫、高呼別離之苦、有誰能解了我的酸心悲泣呢、可恨的秋風、還在那裏呼呼作起響來了、誰能把他驅逐了、只可待上天加怒消滅了他吧

一九三三、十、二四

談詩問答（五）

（萊陽劉經山述）

故雅亡而爲一國之風、鄭本畿內之封地、因周之衰、遂自爲列國、故次以鄭、君臣上下之分失、則人倫亂而入於禽獸、其風可知、故次以齊、天下之風、至於如此、則無不亂之國、無不變之俗、魏舜禹之都、唐帝堯之都、久被聖人之化、漸成美厚之俗、今亦變矣、故因其舊名而謂之唐、見唐魏之風且變、則先代之風化、中國之禮義、消亡極矣、夷狄之風行、先強大、天下相胥而夷、故次以秦、是以夷狄先聖之流風遺俗盡矣、人情迫於危亡而思治、故次以陳、舜之後也、王澤竭而風化熄、危亡至矣、故次以曹檜、曹檜爲亂之終、亂既極、必有治之道、危亡而思治、故次以豳、先公之居豳也、王業成而爲政於天下矣、故次以雅、天下之大、其終也盛德之著、而成功可以告於神明、故次以頌、始終之義也、長髯翁曰、學詩亦有益乎、了葛子曰、是何言與、詩也者、本於人心之神明、而形於吟咏、乃性情之書也、彼訓詁呫嗶之士、支離晦塞久矣、誠本之二南以求其端、參之列國以觀其變、正之於雅以大其規、合之於頌以要其正、而諷詠以昌之、涵濡以體之、察之於性情隱微之間、審之於言行樞機之始、則其喜不至瀆、怨不至計、天時日星之大、昆蟲草木之微、人倫綱紀之道、風氣土地之宜、神祇祖考之祀、禮樂形政之施、天人相與之微、莫不畢具、而修齊治平之道、不待他求而得之矣、長髯翁曰、學詩之益如此、今子自稱治之有年矣、抑何所得乎、了葛子拜手而對曰、吾得二焉、一則知人心之神不可欺、一則知閨闥之地所當愼、何也、人心喜則琴瑟靜好、人心怒則臨衡々、人心哀則涕泗滂沱、人心樂則式歌且舞、有愛心則牧荑亦美、有惡心則昊北可投、有慾心則不思其反、雖善惡不同、而精神一動、情迹彰焉、昭昭乎若揭日月而行、是故君子必愼其獨也、而閨門之內、又灼見其爲經綸次第之本乎、古公得胥宇之周姜而迹二、季歷得思齊之太任而克君、文王得窈窕之淑女而二南成、幽王得長舌之褒姒而周宗滅、衛失莊姜而召狄禍、陳淫夏姬而啓弒逆、蓋世將亂、則人君必於閨中而亂之、世將治、則人君必於室家之壺、而致其用、一着既錯、敗則遂之、他尙何論哉、吾惟有得於斯二者而已、故曰防檢於方寸、整肅於衽席、而莫之敢玩也、豈徒習其句讀也哉、長髯翁曰、虞夏之詩不聞何也、了葛子曰、虞夏殷之世、雖有作者、其傳鮮矣、和、始見於書、而英華之寶未開也、至周而益文、亦其人心淳質、必形於言、政之善惡、必有美刺、至孔夫子時、嘐嘐然乃撫然嘆曰、旨哉子之論詩乎、五七叩而子應之如響、且珠連璧合、巨細臚遺、一唱三嘆、蠹三百之遺音、載賡載歌、陋五千之道、聞子之言、若發我夢、若釋我約、若解我刺、恨吾生之不早、而遇子之晚也、嘆良久、高揖而去、了葛子徐步其後、至華山之巓、見一廟、其中塑一老翁、號金山氏、碧眉長髯、其衣冠與所見毫不爽、乃漢儒毛公也、詩長得子夏源流、羽翼聖經、眞泗之正派也、了葛子再拜稽首而嘆曰、幸矣吾得尙友哉、吾得尙友哉、誰謂詩爲古人之糟粕乎、徘徊其側、久之而始去云（完）

評 有莊騷之風致、有魏晉之英葩、至其抽關啓鑰、宋儒虛位矣、讀之令人兩腋風生、飄乎仙去

急救方

（遠弘）

一、「救溺死」以酒罈一個、燒紙片一把、放罈內、急以罈口覆臍上、冷即再燒紙片入罈、仍覆臍去水即活

二、「救縊死」急將縊者輕扶仰臥、將活雄雞一隻倒懸、流出口涎、使其入人口內、不久自活

三、「救跌死」急速扶起、盤腳坐地、以手提其髮、將生半夏末、約豆大、吹入鼻內、以生薑汁灌之、祇要心頭微溫、雖至一日亦活、再用白糖調服、散其瘀血、或加童便服之更妙

四、「救觸電」速臥地上、以泥屑蓋其身、則電化去、不致身受大傷

五、「救打死」松節搗碎、一二升、入鐵鍋內、炒起青煙爲度、以老黃酒二三升、四圍冲入、即濾淨、俟半熱、開齒灌入、即活

六、「救吞金」飲生鴨血、一二日自能與大便同出

七、「救吞鴉片」用雄黃二錢、雞子清二枚、生桐油一兩、若和燒酒吞下、加葛花三錢、炒黃爲末、用河水冲服、即吐、若吐未淨時、用硬鴨毛、蘸上桐油、掃咽喉、必令其煙毒吐淨、爲止

走着

（君談）

我順人生的舊轍：
向前推我生命之車、
但那前面茫茫的霧國、
大概藏着惡魔
×××
生命的小舟準備着渡河、
這舟中已有先哲定好的舵、
我祇知沿這舵的方向走、
不管牠流入異樣的漩渦

三三、十、二三

雨後

（君談）

雨落了一夜、洗淨了全市的樓舍、院裏只剩些死水、水上浮着幾隻似葬的落葉
◈
赤裸々的樹、默然的站在斷續的雨陣裏、望着死水裏自已的影子
◈
發出低微的幽泣、
◈
這雨後小院裏、演一幕秋——作的慘劇
◈
風！請把雲吹去一片、讓太陽光射入一線、要草木冷透了心、春歸怕無人管
◈
風搖一搖樹柏、輕々的掠過、瀟天的黑雲、一動不動、死水上面生一些波紋

一九三三、十、二三

詞訟見聞錄（八）

（善亭雜俎說部之二）

曹旅長老賊萬段

是夜曹旅長、方同二美共飲、左顧右盼、快樂非常、不知不覺的、口吟唐詩一聯云、得成比目何辭死、願作鴛鴦不羨仙、謂二美曰、憂不至傷生、不可爲憂、樂不至忘死、不可爲樂、今與二美同居、左把盞、右把壺、三人成衆、與衆樂樂、樂於與少樂樂、今日之樂、樂不可支矣、吾書至此、口吟東坡詩一首、春宵一刻値千金、花有清香月有陰、歌管樓臺聲細細、秋千院落夜沈沈、誰知秋千院落夜沈沈裏、伏有殺機、殺機一動、則春宵一刻、雖千金亦買不回來、値又何足云、旅長但知花有清香月有陰、而秋千院落伏有殺機、則固絲毫未之覺也、這眞是戰士陣前半死生、美人帳下猶歌舞、中國兵營大都如是、士氣不揚、所以有亡國敗家之禍、孔子云、清斯濯纓、濁斯濯足、自取之也、周氏爲人、機警非常、謂旅長曰、旅長說出兩個死字、殆非吉兆、昔曹孟德把酒臨江、橫槊賦詩、說出兩個憂字、果有赤壁之敗、憂不至死、死實可憂、我很爲旅長當心、旅長笑曰、赤壁之敗、原因複雜、兩個憂字有何關係、李氏怒曰、孀々少說喪話、從來有生者不諱死、有國者不諱亡、如孀々所云、憂字死字、未有敢片語觸者矣、旅長曰、李夫人之言是也、憂字死字、若果無敢道及、字典上何以有此二字、倉頡造字、何以造此二字、況詩書經傳、諸子百家中、多有此二字、豈言憂者即有憂、言死者即便死耶、我今剿匪有功、陞升三級、功高者且能震主、刎下此者乎、吾擁雄兵百萬、八面威風、蒼蠅也不敢飛到我的身邊、兢兢醜類、三窟已成、誰敢殺我、卿等無憂、說罷拉李氏於懷、口作金杯、手作玉帶、高枕欹枕、摟而抱之曰、人之生也、寄蜉蝣於天地、渺滄海之一粟、今宵得樂直須樂、那管明朝死與活、夫人今宵、拿出神人所授之秘術、玩上一玩、我久不到平康里、花國之樂趣、幾乎忘了、今藉汝作會北里之遊、李氏應之曰、拿手好戲、今不玩、更待何時、於是使出生平之氣力、將神人所授之秘術、如法作之、十分賣力、未免使出一身風流汗、旅長曰、技止此矣、今日絕筆、再不作此風流文字矣、旅長再曰、千千的明日、萬々的後日、何云絕筆、何云再不作、我正興高彩烈、汝何使我敗興、周卿以我言爲不吉、汝所言也是有些不吉、不必說了、快些睡覺吧、二人愀然、就寢、再說周氏、孤眠在綿、反來覆去、竟夕無眠、心中總覺有可憂者、細一揣換、實在無甚可憂之處、終未料到秋千院落夜沈沈裏、伏有殺機、而鬼錄上早已登有三人之名、遂脫衣就寢、夢魂爲之驚覺者數次、甚麼睡魔、到我眼孔裏來、攪鬧得我心神不安、因而推枕著衣、起而挑燈危坐、吾書至此、口吟王安石詩一首

水滸（五）

當日方丈內大排齋供、設宴飲酌、至晚席罷、止宿到曉、次日早膳已後、眞人道衆並提點執事人等、請太尉遊山、太尉大喜、許多人從跟隨著、步行出方丈、前面兩廊道奇引路、行至宮前宮後、看翫許多景致、三清殿上、富貴不可盡言、左廊下九天殿、紫微殿、北極殿、右廊下太乙殿、三官殿、驅邪殿、諸宮看遍、行到右廊後一所去處、洪太尉看時、另外一所殿宇、一遭都是搗椒紅泥牆、正面兩扇朱紅槅子、門上使著膀膊大鎖鎖著、交叉上面貼着十數道封皮、封皮上又是重重疊疊使著朱印、簷前一面朱紅漆金字牌額、上書四個金字、寫道「伏魔之殿」太尉指著門道「此殿是甚麼去處？」眞人答道「此乃是前代老祖天師、鎖鎭魔王之殿」太尉又問道「如何上面重重疊疊貼著許多封皮？」眞人答道「此是老祖大唐洞玄國師封鎖魔王在此、但是經傳一代天師、親手便添一道封皮、使其子子孫孫不得妄開、走了魔君、非常利害、今經八九代祖師、誓不敢開、鎖用銅汁灌鑄、誰知裏面的事？小道自來住持本宮、三十餘年、也只聽聞」洪太尉聽了、心中驚怪、想道「我且試看魔王一看」便對眞人說道「你且開門來、我看魔王甚麼模樣」眞人禀道「太尉、此殿決不敢開、先祖天師、叮嚀告戒、今後諸人不許擅開」太尉笑道「胡說！你等要妄生怪事、煽惑良民、故意安排這等去處、假稱鎖鎭魔王、顯耀你們道術、我讀一鑑之書、何曾見鎖魔之法、神鬼之道、處隔幽冥、我不信有魔王在內、快快與我打開、我看魔王如何？」眞人三回五次禀說「此殿開不得、恐惹利害、有傷於人」太尉大怒、指著道衆說道「你等不開與我看、回到朝廷、先奏你們衆道士阻當宣詔、違別聖旨、不令我見天師的罪犯、後奏你等私設此殿、假稱鎖鎭魔王、煽惑軍民百姓、把你等都追了度牒、刺配遠惡軍州受苦！」眞人等懼怕太尉權勢、只得喚幾箇火工道人來、先把封皮揭了、將鐵鎚打開大鎖、衆人把門推開、看裏面時、黑洞洞不見一物、太尉教從人取十數箇火把點著、將來打一照時、四邊並無一物、只中央一箇石碣、約高五六尺、下面石龜趺坐、大半陷在泥裏、照那石碣上時、前面都是龍章鳳篆、天書符籙、人皆不識、照那背後時、卻有四箇眞字大書、鑿著「遇洪而開」洪太尉看了這四箇字、大喜、便對眞人說道「你等阻擋我、卻怎地數百年前、已註定我姓字在此？「遇洪而開」分明是教我開看、卻何妨？我想這箇魔王、都只在石碣底下、汝等從人、與我多喚幾箇火工人等、將鋤頭鐵鍬來掘開」眞人慌忙禀道「太尉不可掘動、恐有利害、傷犯於人、不當穩便」太尉大怒、喝道「你等道衆、省得甚麼！碣上分明鑿著遇我教開、你如何阻當？快與我喚人來開！」眞人又三回五次禀道「恐有不好」太尉那裏肯聽、只得聚集衆人、先把石碣放倒、一齊併力掘那石龜、半日方纔掘得起、又掘下去、約有三四尺深、見一片大青石板、可方丈圍、洪太尉叫再掘起、眞人又苦禀道「不可掘動」太尉那裏肯聽、衆人只得把石板一齊扛起、看時、石板底下、卻是一箇萬丈深淺地穴、只見穴內刮喇喇一聲響亮、那響非同小可、響過處、只見一道黑氣、從穴裏滾將起來、掀塌了半箇殿角、那道黑氣、直冲到半天裏、空中散作百十道金光、望四面八方去了、衆人喫了一驚、發聲喊、都撇下鋤頭鐵鍬、盡從殿內奔將出來、推倒顛翻無數、驚的洪太尉目睜口呆、罔知所

民謠

迎房

（南京）、五

拜罷天地進新房、
花燭高照好嫁妝、
黑漆櫥來紅皮箱、
當中又安象牙牀、
紅綾帳子綠絲穗、
一對金鈎掛兩旁、
鴛鴦枕、好成雙、
百鳥朝鳳鬧嚷嚷、
當中又坐大仙女、
好似玉女下天堂、

通訊

警方君：請將「一個失敗者的勝利」續稿、速爲寄下

北國文藝

徒以新奇何爲貴

有眞良効始爲貴

珍貴不在價高低

皮膚チャージ（恰一劑）

以効力迅速而爲貴也

外用藥與內服藥不同、其効力良否無論何誰均能顯然看清

⊙凍傷、錢癬、痔瘡、罨丸發燒、泡爛、面皰、痛痒皮膚病、全身的皮膚病均能立見神效、不汚穢、不痛痒

皮膚チャージ（恰劑）之効果較空論而俱有確實者即其證據也請試用之

適應症
凍傷、錢癬、斑疹、腫瘍、皮膚病、睾丸癢、燒傷、漆痒、泡潰、臭氣、面皰、濕疹、刮臉後、輪荒

讓身製劑本舖 株式會社山崎帝國堂 東京市神田區花房町二番地 振替東京一四六七番

代理店 大連市浪速町 奉天加茂町 日本賣藥株式會社

各地有名藥店販賣

（正價）二角、三角、五角、一圓、全身用德用五圓

安東

邵海蛟敖錫三等幫 又在三區蠢動

六區亦有股匪焚燬校舍 市街鳴槍拒捕悍匪脫逃

安東三四等區村近來發匪邵海蛟部屬三百餘衆勢甚猖狂警隊此剿彼竄終未肅清茲聞日前二十一日午後二時第三分局所報該管大河村於二十日午後六時去有海蛟匪幫三百餘衆武裝齊整分住於村長徐金明及住戶王文禮兩家內日午前十時尚在彼盤踞中又訊該村西方約二十五里之河深溝石黛村有悍匪敖錫三部下合衆一百二十餘名並携有機關槍兩架與輕便機關槍八架○情又聞某匪幫七八十名現在三區界之紅土砬子土門子一帶集合中各等情云

安東縣警察六區長泡子分局初次成立被匪焚燒一節已誌前報茲聞該分局因無相當房舍暫借住該處學校之房爲局所週圍校舍二十餘間學生亦非少數距去匪四五十名匪首報字齊連長竟將該局所及校舍縱火一併延燒淨盡一般學生竟遭此池魚之殃云

市內義聚東糧棧日前被搶一案已誌前報該案發生後警察四張警網搜查不遺餘力繼聞柳巷四街某妓窰日前二十日午後四時餘値有一客年與該妓談笑中適義聚東前被匪所帶去放回之司賬王子樂偕及便衣警察二名於門縫暫見即日前行搶之匪當稱就是他匪遂由屋聞聲知有變當將長衫脫下掏出手鎗突放二響乘警不備奪門逃去警察尾追乃以街衢人衆未便開鎗匪遂奔赴第一商場南至附屬地交界處又鳴二鎗旋奔馳交通門即不見踪該匪鳴鎗拒捕逃後警廳即接電話搜查股當即出動及民會日警署日滿刑事與警廳人員會合搜緝卒未緝獲

集資設立保險行

頃據市商會此次參與全國商聯會議者傳出該會閉幕後各縣商會之提議案均於商務興革稅捐免除種種裨益商務之處就中最要會議時曾有多數會員提議由聯合會及縣商會共同出資成立商聯會保險公司一切章則及籌款法已均擬定十二月間即可正式成立矣

規定地畝 開徵稅率

縣長孫文敷近以秋稼收成糧登市關於大同二年度徵收田賦畝捐亟應施行不容稍緩已訂定十一月一日開徵等情已誌本報茲聞此次徵收規則計爲上則地仍按一角五分四厘中則地爲一厘五分下則地爲六分六厘雜地爲三分三角列已飭令遵行在案云

居民勿驚懼 友軍到境剿匪 防止發生誤會 由縣派員引導

縣公署頃奉省令以友軍赴各地剿匪時各地居民見友軍即紛紛驚避在友軍時起疑竇往往誤擊良民情事長此以往殊與王道主義相違背特令該縣長嗣後對於友軍到境剿匪時須由縣派員妥爲引導並佈告人民友軍到境勿得驚懼逃避以免發生危險之誤會云

郝隊長陣亡 恤金一千元

安東警務局二回中隊長郝永江日前因在三區油盤溝剿匪陣亡一案歸靈後警察廳長白銘鎮躬親至湯山城故郝隊長住址及携帶花圈祭品弔唁外茲又具情陳請省憲俯郵其家族現已照准郵金一年一千元正具呈請領中云云

本溪

一區祝局長 令嚴查會局 可稱爲民除害

本溪縣警務一分局長祝慶瀾接任以來對於警政勵精圖治對於地方應興應革不遺餘力近鑒屬境太子河南住戶某（名未詳）每日在該處一帶集拘賭徒私出會局遺害地方流毒人民是以於昨（二十四日）下午二時許親率化裝警十餘名武裝警十餘名前往該處捕拿詎事機不密會局聞風遠颺以致未能獲一雖未獲得亦恐不敢再出無形消滅云

双城

防匪攫取食粮

按段設警護送粮車 嚴禁代匪買賣粮石

本縣自青帳撤倒以後胡匪無地潛踪又加警察隊梭巡甚緊勢必棲於山裏或僻靜小村落乘隙出外強搶現在初冬將屆正糧石上市之時亦正胡匪攫取食粮以備冬需之時現由警務局通飭各署及警察隊嚴行查禁私賣粮與胡匪或勾通胡匪買賣粮石者並飭嗣後各鄉鎮赴市之粮車在通行道路設警察按段護送以免粮車被匪劫奪如此辦法胡匪給養斷絕購搶無着使被等不期即改惡向善矣

九區署長有人 安蔭槐代理

雙城帽兒山九區警察署長鮑安國已於九月十日被匪綁走慶經該區警察協同自衛團搜剿終無信息遺署長一缺非常重要未便久懸現已由縣警務局派安蔭槐前往暫行代理該區事務云

雨雪交迫 天氣驟寒

本邑於月之二十一日晚六時許天空忽然陰霾似有雨意至十鐘時雷聲大作雨下如注翌晨雨漸止然猶淅々瀝々斷續不絕俄而鵝毛片雪似楊花柳絮一般的飛舞下來隨落隨融化至下午四時止總計歷十六七個小時道路泥濘異常而天氣亦特別寒冷云

長沼巡查 赴京見習

本邑警察官吏火連寨派出所巡查長沼幸左衛門奉令赴新京見習于昨下午五時許列車赴京彼時有火連寨村長趙仲三分所長彭松年村董荊軌田梨樹溝村長高金貴村副由永山及村民百五十餘人齊集站台歡送頗極一時之盛云

協和會幹事來溪

新京體育協會幹事高橋氏於昨到溪下榻永利町溪屋旅館次日上午十時假湖山樓劇場召開市民宣傳體育大會是時除各機關各學校參加外尚有市民數百餘人聞該氏由溪講畢即赴鳳凰城安東等處宣傳云

朝陽鎮

本年年景豐收 市面漸旺興

本鎮因年景豐收各資本家均擬乘機經營商業就中以作糧業者居多數近日籌備開市者不下六七家之多如東興公司慶升隆同興茂慶順祥等家故市之繁盛當指日可待也

開原

六區有匪 攔路行刦

開原六區自警團隊長董興武者於昨早四時報告有步匪二名報字吉順在樣堡村行槍身穿藍色衣服手持自來得手槍二支八音手槍二支該隊聞訊後當即帶緣前往搜查中云

警察二中隊移防

雙城警察步三中隊駐縣城東北街現因八區拉林鎮交通便利商業興盛況且又値冬季糧石上市之際該鎮事務由此日趨繁忙勢必以重兵維持免生意外藉補該區行政之所不及於是該步三中隊長吳恩溥奉令於月之十八日帶三個分隊前往拉林鎮駐防云

一署警官之異動

本縣一署第五分駐所巡官韓慶餘撤差遺缺以陳貴慶接充第七分駐所巡官靳武撤差遺缺以逢殿山接充開此二巡官警察智識宏富並且老成練達又第三分駐所巡官趙慶和六分駐所巡官趙季文互相對調於月之二十三日開各巡官已赴各該分所到差視事云

吉林

省署禁私採礦物

吉林省長公署現查各縣不時發現未經請准官方而私自採有違礦物者長此以往殊屬非是省長公署遂於日前通令各縣嗣後對于私自採礦者着即一律禁止勿稍疏虞仰即知照云

北大營修自來水

吉林城蓮花泡北大營現以該營兵馬聚集每日用水非常之多若仍用人工擔水諸稱不便急應安設自來水管以重飲料該營已於日前請准自來水管理處即日派工前來安裝自來水頗形忙碌不日即將竣工開始通水云

市處催繳 上季房捐

吉林省政籌備處程賓亭處長現查省城各區房主欠繳上季房捐者尚屬不少急應催促繳納此項欠捐以重捐務該處遂於日前特派專員赴各欠捐房戶催速繳納勿再延宕爲要云

令各縣趕報決算

吉林省長公署現以奉國務院民政部訓令趕報大同元年度各縣收支決算以憑彙核勿再延悞等因省長公署當即遵令轉飭各縣從速造報元年度收支決算表俾便彙轉爲要云

警察廳調委秘書

吉林省會警察廳穀善一廳長現以該廳事務允原有秘書不敷支配長此以往恐悞要公遂於日前明令發表調委本廳總務科々長王鳴山爲秘書以專責成王秘書當即謝委照常視事云

協和會設辦事處

吉林省財神廟街滿洲國協和會地方事務局孫輔忱局長現查敦化縣與磐石縣急應設立辦事處以便辦理會務遂於日前由局特派專員分別前往敦化磐石兩縣籌備設立辦事處俾便早日成立云

警察廳公佈罰金

吉林省會警察廳穀廳長現以本月份各項行政處分及一切違警罰款均已先後如數收齊急應列榜出示公佈以昭大信已於日前佈告計共男女犯人二百十五名總共罰款大洋壹千二百元云

稅務署委任股長

吉林省稅務監督署啓彬署長現以該署票照股股長出缺職責攸關未便虛懸遂於日前明令發表調委樺川稅捐局長曾廣權接充以專責成曾股長當即遵令來署視事云

通化

出發各區講演 指導官歸來

日前警務局川口指導官會同憲兵隊西谷協和會平山處長赴三八兩區視查並召集四民傳宣王道政治出發十餘日昨日始行歸來云

九台

孫粮業會長旋里

本縣粮業會長孫明珍氏現辦理會務整頓粮行積弊事宜將具竣頃接家電該會長之嫡母作古乃前往故里金州致祭所有會務概由蔣二常務委員代理云

延吉

地區警備司令 金少將歸來

延吉地區警備司令陸軍少將金恩奎氏日前因公晉省已誌本報金氏刻在省已將事務辦竣於二十一日晚九點五十分乘車返延本埠各界首領均赴車站迎迓云

王廳長視察到延

延吉吉林高等檢察廳長王允卿氏爲視察延邊司法起見于本月十九日下午九時五十分借隨員二名乘火車來延當下榻樂天飯店聞二十日即赴司法機關視察云

穆署長請假旋籍

延吉警察廳第二區警察署長穆成卿氏于本月十五日請准短假兩星期當晚乘敦圖火車返籍（新京）省親聞該氏於月底始行返延云

哈爾濱

森島領事 公畢返哈

哈爾濱日本森島總領事前於二十二日搭乘東行列車赴乙面坡出席該處日本小學校之開校式業經公畢於昨日午後七時十分由東部線返哈同行者尚有豐田書記生與滿鐵方面之磯邊梅田兩氏云

奉令轉勤間島 警官已出發

哈爾濱日本總領事館警察署近奉上峰電令由該署選拔優秀警官十一名調赴間島服務該署奉令後選拔妥協即於昨日廿三日午前九時四十九分搭乘南部線列車前赴任地履新任事云

哈市建築之猛進

本埠事變後之上年一年中全市建築房屋者非常稀少總計不過數十所本年夏季以後事態漸趨安定經濟活潑人心平穩且大哈爾濱市已經計畫成立將來有意外發達之厚望故建築房屋者如雨後之春筍經過各街幾至到處皆有據市公署建築科之統計本年七八九三個月間向該科請領建築許可證者達四百件之多其建築費總計在八十餘萬元以此計算每年建築一千六百所十年之間大哈爾濱市家屋上之煙突勢必有林立之狀態云

將開始調查戶口

哈爾濱警察廳爲完成哈市之建設必須有正確之戶口已向民政部請准月下正在準備不久即着手調查云

兩執事同日潛逃

中秋節後商工業漸趨冷淡多有收入不敷支出者資本雄厚者尚可維持現狀資本薄弱者即難免受天演之淘汰茲悉前日一日之間即有兩家工商店因虧損資本外債太多無法償還均潛逃一爲桃花巷榮館江南省一爲十七道街震泰織布工廠經各該房東查悉後立即報告商會商會以該號等既經潛逃難保無有外債當將兩號舖底家具會同各該管警察派出所予以查封並出示布告凡來該兩號債權人限兩星期內持據到會呈報以憑核辦云

鐵嶺

報界聯合會主催 籃球比賽大會 定於二十九日舉行

鐵嶺報界聯合會爲提倡體育起見特函知各機關各學校並於街市要巷滿貼標語廣告以資普及訂于本月二十九日假中學校球場舉行全縣市民籃球錦標大賽會現報名者異常踴躍男女共三十餘組已着手籌備編組屆期舉行定有一番熱鬧云

本年最初之瑞雪

本埠前數日之氣候尚異常溫煖自二十二日起氣溫突然低降是日晨間陰雲佈滿天際旋即降落細雨至午後陡覺寒冷雨亦變轉成雪夜間六出紛飛勢如鵝毛直至二十三日午後始行停止隨降隨即融化泥濘載道此爲本年第一次之瑞雪併聞黑龍江上游已開始結冰不久即將封凍云

洮南

調查全境戶數人口 縣公署開會議決之事項

洮南警務局長許越衡氏爲調查本縣境內確實之戶口人數乃於日昨召集所屬各署長署員及分所長在縣公署會議廳開洮南縣第一回人口調查會議議決各分所沿各管內戶口切實調查人口數及生年職業有無配偶及族別同時並發給表式令各分所長依照塡寫限十一月一日報到各管警察署再由各署彙轉縣署警務局現各分所長已遵命正在調查中云

瓦房店

鴉片補償金提增

復縣縣長李端氏昨奉奉天省公署警務廳奉警醫第六〇八號訓令內開爲令行事關於密產鴉片補償金價格已提增除分行外合行檢同價格表令仰該縣長知照此令附補償金價格表等因奉此除分行外合行照抄補償金價格表佈告合邑人等一體週知補償金價格表如下特等一元六角一等一元五角二等一元三角八分三等一元二角五分又自七成至七八成一元零五分自七成五至八成五八角五分七成以下無償

縣署制定表式 飭查各村職員

復縣公署訓令各村公所文云爲令行事查各村職員如監察村董人品是否良善行爲是否端方本署漫無稽核長此敷衍殊非整頓村務之道茲特製定調查表式令發照塡以資考核除分行外合行令仰該村即便遵照迅予辦理云

匪患雖肅清 警隊仍訓練

復縣警察大隊長顧子元氏前次會同三縣當局在三角地帶痛剿匪等情曾詳誌本報今顧君鑒於匪類旣告肅清亦不可一時輕忽除諭令各隊於轄境加偵防外復於暇時訓練士兵藉成精銳云

瑣聞

△棉花營業起色

（四平街）適値秋末氣候轉寒本街棉業各家因貨物當令前門前出後繼應接不暇每日即賣五六百元之多營業前程頗見起色云

△時疫頓爲銷減

（四平街）本街附近各屯向以時令不正時疫流行曾誌本報近緣氣候轉寒前又降雪所有時疫頓爲消減云

△北市妓女堪佳

（四平街）本街道東北市場金花閣有妓女玉花秀青者大居群芳之冠不但貌美於態驕且性溫柔之至招待顧客無所不周至處事分毫不苟最可愛者寡輕笑多正談深明禮義善達人情頗有辟儒之風頗有章台獵者前往一問方證預言不謬耳

△女招待之收入

（哈爾濱）煙館女招待員在今年夏季以前大行其道如雨後春筍節節繁榮爾時私煙館在一千家以上每家均有女招待二三人至四五人其工資最高者每日不過三元普通一元五角至二元至五月十五日鴉片零賣所先後成立因女招待敗壞風俗隱伏罪惡首先下令查禁三四千摩登女子同時陷於失業之境至七月間始將私煙館全部取締當局仍恐女招待勾通零賣所冒充煙客應酬其他客人乃規定限制辦法凡四十歲以下之女子嚴禁到零賣所吸煙違者逮捕處罰是其維持善良風俗之用心可謂無微不至矣初則莫不遵若神明無敢違反近因染有煙癖之摩登女子即從前曾充女招待者然生活維艱勾結零賣所僞充煙客私與其他客人燒煙既可無償過癮復能得些須小櫃繼見當局不予干涉或得當局之諒解現竟公然出而應酬目下各零賣所於秘密之公開中均有女招待員三四人至七八人不等其應酬客人與娼寮殊無二致惟零賣所對彼等不給工資而彼等所得小櫃即賞金亦不分給零賣所據聞各女招待收入之小櫃最多一日有二十餘元者最少一日亦得八九元至十四五元不等以此計算除吸煙無費或取得洗澡費及留住費不計外僅燒煙小櫃每月即可收得二三百元至四五百元殊可驚人駭聞故一般充女招待者莫不垂涎三尺或託人介紹或向零賣所關係人餽贈優厚之禮品嚐人祇見大利所在爭先趨之殊不知違反禁令恐其壽命不能長永云

△修路應早竣工

（朝陽）本鎮於上月即行動工修築馬路所因正値秋收大車不足應用以致石頭未能如期拉進又兼軋路機車未能早日運到故延宕至今仍未能積極進行機車近日雖到而石子仍然不足故石頭滿街交通頗感困難一般人皆望早日竣工以利交通也

△汲水引起爭毆

（北票）礦務局南門外有水井一面泉甘水湧爲公共汲水之井也轆轤及綆繩兩根均爲擔水夫等醵資買辦內有于姓擔水夫一名原爲客商之輩半文未曾攤辦每日按班汲水並不慚愧於月之十八日早十時許該于某正在汲水之際適有擔水夫綽號王大指頭者亦來擔水一見于某立即發言道爾既按時擔水以圖賺錢於井上器物費資因何分文不攤而于某逞其野蠻手段用水扁擔立將王某腿部打傷不能行動其妻聞訊即至六區警察署告發立派警士將于某逮案訊辦云云

△戲園接來洛子

（瓦房店）新市街戲園自華盛班去後即告停頓嗣經曹明義徐年亭等之奔走乃將金州城裏素享盛名之洛子班於本月二十日邀到瓦埠至二十一日晚即登台開演一王少安起船人士於數年未見之洛子突聞此聲均喜形於色前往觀瞻云

△花生賤不出賣

（瓦房店）本埠四鄉之落花生現已上場而出售價格較之往年每百斤約賤小洋二元之譜惟時下一般農民雖受打擊若此然皆不忍出賣以俟行市提高方能出售云

△搜出大宗毛貨

（普蘭店）駐普海關員李湯二君於本月十五午後十時許自大連北開之貨車空槽內搜出大宗密運毛貨（約値小洋二千餘元）若干疋今已數日仍無貨主可知眞是密運不敢報找云

△海關新添關員

（普蘭店）駐普海關近因事務繁忙原有人員不敷應用乃請求本關派人助理本關據情屬實即派!!人依出君來普供職該君從事認眞青年有爲想今回來普必能勝任云

△市虎軋猪而逃

（普蘭店）長店堡屯有劉姓畜肥猪一口散放街頭不料被自連赴普之某號貨物自動車軋死者追無踪及劉姓發覺報告派出所該派出所又電告本署及本署派員於各街頭堵截時然亦終未堵獲云

△新建仙堂開光

（牛莊）邑西關佛教宣講堂於上年八月二十一等日胡匪充斥塞滿街巷在該堂避難男女老幼二百餘人該匪次日入堂燒香拜佛並未綁票溫語頻加默中保佑已可概見該一靖和尙提倡在該佛堂西建修大仙堂一座擬於九月九日開光屆時善男善女前往燒香者定有一番盛況也邑北邢家窩棚村村董楊雨臣目睹該屯老母廟年久失修多有滲漏之處該廟屢著靈應該屯龔姓有女十一歲久患難症不能行走有忽老媼入室將伊拉行下地即行外出從此病愈此所謂觀音老母顯聖至今稱道弗衰亦云奇也

△耕牛被賊竊去

（岫巖）一區六村五道河馬家堡子住有馬玉瑩者其人品行端方家道殷實因鄉間匪患未清遷避城中其家僅僱人看守門庭相安無異惟於月之十二日午後約十時許被竊賊所光顧結果將紅色尖牛一頭竟而竊去及家人查覺四處追詢迄無踪影現經百家長王福全開報後當即報告四道河分所代爲查找云

△姜醫堪稱國手

（海城）本縣南關富生堂醫士姜潤田對於醫學素有三折肱之稱近來醫愈奇病怪症不可以數計如工會長王佐臣之女公子與華已在九死一生之例一般中西醫士莫不見而却步惟姜氏用行神如空行氣如虹之妙手卒將王女上救活近日又爲何榮九醫愈多年病疾聞者莫不驚奇而姜醫士之聲華竟因此而藉甚云

△新糧登市價廉

（郭家店）自入夏以來雨水調和並無風災之害禾苗非常茂盛發展之極矣今年莊稼豐收近來新糧登市價頗廉各鄉附近農人糧車紛紛登市不絕高粮每斗售價大洋三毛五分四毛錢之譜大豆每斗售價一元二毛五分上下農人優悶於面不可言狀自數年以來無如今年粮行之低落云

△兩家汽車到開

（開魯）本邑汽車行共四家日先升記東魯榮昌於月十六日升記東魯兩家汽車於午後四點許到開聞云西分省由通包來諒能賣票開通諒月內定能通行矣

△牛羊肉價暴漲

（開魯）本邑於月一日牛肉漲價以先每斤售大洋八分近日每斤售大洋壹角二分羊肉從前每斤售一角近日每斤售一角五分云

△咔客死於道上

（開魯）本邑西南街突發生死倒一名週身衣服襤褸年約三十餘歲視其週身針眼旋經防疫會人員驗看多時原係啡客令爲掩埋矣

△產業令飭發還

（開魯）本邑中大街西頭路北興隆泉原係舊軍駐開九旅長崔興五股東以今春收歸國土後經官府查封忽於月之十日駐開參事官並警備隊接到上峰電令崔某之產照數發還經該號執事陳明義姜陛三氏接令後於月十二日正式開市照常營業各界叩賀紛紛往來不絕車馬臨門云

△正午鳴笛報時

（依蘭）本城鐘表局無一致標準以致每次聚會參差不齊關縣長有鑒及此乃商准三姓電報局以該局鐘點爲全城時間標準并通知天興同大兩火磨于每日正午鳴放汽笛藉資考正縣署已于上月二十九日布告商民週知矣

△遼河粮船雲集

（鐵嶺）邑西馬蓬溝近因秋獲之後由通江口三江下游各船口載來大豆大麻子芝麻等粮甚夥每日到船二三十隻每隻載粮三四十石因之船口岸邊馬車絡繹不絕云

△汽車按時開駛

（鐵嶺）鐵法長途汽車有限公司自開駛以來商民稱便近日乘客驟增因之該公司每日早七時由鐵開法庫一次客多同時增加一次計十一時抵法庫十時開往法庫一次午後二時抵法早七時由法開鐵一次午後二時由法庫開鐵一次云

△房閥無端漲價

（九台）崔苻初靖百業復興正王道樂土實現我赤子之前也詎有房閥陳興業者見台縣市勃興認爲有機可乘遂高擡房價無論何人一律暴漲較比去歲竟漲加百分之四十查台縣商民自去冬匪燹以來各業蕭條市民之擔負尤重於往昔今突然暴漲意外巨價誠萬鈞之炸重積商民望自地方責盡淡重懲以儆效尤否則此風一開而無辜小民將何以堪焉

△飯店擴張營業

（安東）市金湯街公記飯店湖自開幕以來已逾二載該飯店樓房之寬潤屋內器皿與陳設之麗所聘廚師之特處除前聘中菜廚師王熙元張曉仁二名歷充奉各大飯店名師又聘有西菜廚師李潤田係東省鐵道工課大學畢業後繼在俄京莫斯克瓦馬迭爾飯店習藝返國後又在上海法國俱樂部及北平奉天六國飯店等處掌廚名師前自應聘該店以來對於烹調各菜品殊爲日滿鮮各機關各界人士所贊許現已名馳遐邇茲該飯店爲改進營業計特添聘久營絲商臣賈張旭亭君聯絡以資擴張其業務張君入對於市商各行眼界頗寬多有號伊始首重物美價廉爲主旨並整頓重新油飾樓房屋內陳設力求雅潔以期日滿鮮各來賓之垂顧將來該飯店營業前途當無可限量矣

△北風終日未息

（錦縣）月之廿二日晨薄雲靄集七時許雲散日雖出而光淺淡待至八時半北風驟起竟至飛沙亂舞終日而未息至七時二十分方漸息氣候已轉寒云

△基教佈道大會

（錦縣）邑之東關基督教會現爲宣佈道德福音喚醒迷忘道教人士起見擬定於月之廿二日上午十時假該會禮拜堂開佈道大會藉便宣佈道經已聘營口聖經學院焦女士維貞于君子元等來錦講演定爲一星期間屆時前往聽福音者定不乏人聽聆者定悟道經云

△零賣營業發展

（錦縣）邑之西門外東記鴉片零賣所開幕以來營業頗佳情因經理孟朗川指導有方役人侍候週到煙質優良所致也該所更爲擴張營業計將樓下後屋新闢吸煙室刻正整修之際不日工可完竣以謀顧主便利該所營業當日漸發展云

△偷兒何其多耶

（黑龍江）省垣南區警察署崗於昨十七日午前八時許正在値崗之際突見一行色倉惶之人手內携有火鍋子一個情知係不良份子當即向前訊問結果其人果係一小偸手內所携之火鍋亦係由南大街某處竊來者該崗警訊明後遂連同贓證一併送署罰辦而去云云

△梨園實行停演

（本溪）縣湖春里共樂大戲院近因天氣漸寒觀客稀少以致營業不佳入不敷出勢難支持該園主等誠恐日積月累虧賠莫堪設想是以日前鑼鼓停息全班藝員一行赴省云

△絲房新貨到齊

（遼陽）邑東街大順成絲房百貨商店無所不備近因天氣漸寒特由東洋大阪申津大連等處購來大批呢絨綢緞洋服呢料毛織物品等貨現在均已到齊五光十色耀眼鮮明顧客每日擁擠參觀營業大見起色云

△秋季檢查衛生

（興京）縣警務局奉到省令諭勵舉行秋季掃除檢查衛生預防鼠染疫症該局長得令後飭印多種講求衛生之標語遍佈全市指於本月念一日召聚縣街群黎每戶一人手持黃色小旗齊集警務局偕同市立男女各校執旗遊行而示新國研究衛生俾益四民之健全防諸疫於未然正値四民遊行歡呼

啓事

遲啓者敝會名譽會長姜雲階於本月十五日春見司令代表到山城鎭參加東邊七縣聯歡感謝大會晚車歸來於梅河口站換車之際一時不愼將佩帶一號襟章丟失除呈報註銷外理合登報聲明無論落於中外何人之手概作無效以免發生意外此啓

東豐縣新聞協會啓

美商 美亞保險公司聘請代理

本公司在奉有年專營各種保險事業資本雄厚賠欵迅速今爲擴充營業起見聘請本城及外城代理人待遇從優願就者請於每日上午十時至十一時駕臨本公司接洽或函商均可

奉天大西邊門外匯豐銀行內東門樓下 美亞保險總公司華經理陸嘉沂謹啓

治耳病果眞有效

鄙人見梁君因病在報紙登載鍾鼎氏治耳萬靈油奇效非常亦以現洋兩元向奉天小南門內鍾鼎氏居處函購兩瓶依法治之不數日間耳內十餘年流膿血腫果然全愈感該藥免災病莫大之功德不敢湮沒故亦登報謝之

哈濱仁和工廠經理劉趾仁謹謝

新世界有聲電影院

陽曆十月廿七日起映五天

全部有聲

四郎探母

坐宮 盜令 過關 見娘 別妻 回令

完全京劇白口洪曉

……主角……

譚派嫡宗 譚富英

四大坤旦之一 雪艷琴

下期接映全部有聲 主演 陳玉梅 生機

瀋陽有聲電影院

四緯路•七緯路（電話五一七三）

……十月廿六至廿八日星期四至星期六……

聯華影業公司最佳出品

陳燕燕……鄭君里……袁叢美……合演

提倡奮鬥的精神 打倒虛僞的禮讓

奮鬥

△情節如第七重天大如歐戰大觀誰說中國片的物質精神不及外國片看此片就可證明

△奮鬥不是一味要打架是抵抗惡勢力的壓逼奮鬥不是蔑棄禮讓該讓的讓不該讓的不讓

△人不奮鬥則無以立事不奮鬥則無以成片中都有極切當的表示極深刻的指導

△願天下之父母妻子仿效片中之父母妻子借虛僞的和平禮讓打倒虛僞和平禮讓

請注意開演日期

春宵一刻値千金

哀啓

不孝延齡等侍奉無狀禍延顯妣淸封夫人那太夫人慟於大同二年國歷十月二十一日（夏歷八月二十二日）亥時壽終遼陽本宅內寢距生於咸豐二年二月廿九日申時享壽八旬有二不孝等隨侍在側親視含殮即日遵禮成服謹筮於國歷十一月十二日家奠十三日開弔十四日發引（夏歷九月廿五日家奠廿六日開弔廿七日發引）浮厝新城村另行諏吉勘定新塋安葬叨在鄉學世戚誼哀此訃

杖期生馬世安抆淚頓首

哀子馬延齡泣血稽顙

期服孫嘉全程鴻山鳴威泣稽首

期服曾孫忠恕哽咽拜

聞

恕不另訃

喪居遼陽東街尉府胡同本宅

通信處哈爾濱南崗吉林街四十號馬子元寓

本書每部內附自動共益票奉贈購者諸君利用此票則

不費分文可得此書

仿元人繪畫 三國演義出版

本社特覓善本之三國演義、並請名畫家繪圖、逐圖插入文中、現已印成發行、玆將其特點畧述如左。

●特點(一)本書圖像悉仿元繪、與近代坊間刻本之繪圖、迥不相同、蓋因日本內閣文庫藏有元刻三國志平話一部(此書今祇二部一部尚在中國)其中所繪圖像、與今日流行之演義刻本、頗多懸殊觀圖中人物服飾器用等等可見今人歷史上之想像較元代實大有變遷 此書既爲稀世珍籍、本報乃特請日本名畫家香月尚先生依原本逐次仿繪、不爽毫厘、可稱藝苑之佳作不第足供考證已也

●特點(二)原書爲一百二十回、本書所繪圖像則達二百七十二圖、每一回目插入二圖或三圖、較今日流行本之圖像大爲增加、足能引起閱者之興味

●特點(三)本書係裝成一單行本較之一部分裝數本不致有殘缺之弊、且亦便於携帶

●特點(四)本書係用洋裝、書面美觀、關於印刷上、則字跡清晰、大小適宜、決無傷及目力之虞

定價 滿洲國幣壹元五角
⊙代價先惠郵資不要 倘若掛號外加一角

總發行所 滿洲報社出版部
大連市常盤町二十九番地 (經理部電話四〇三四番)

發售處

大連沙河口大正通 啓明書社(電話九四二七番)
同 西崗子大龍街 啓化書社(電話五〇三一番)
同 西崗子大龍街 聚勝堂書局
同 西崗子平和街 新昌號(電話三八四七番)
同 西崗街 協源茂(電話五七五九番)
同 得勝街 廣合成
同 浪速町 協茂盛(電話四六三二番)
同 東鄉町 聚勝堂書局
同 連鎖商店街 右文閣(電話三三一五番)
瓦房店 長發祥書局

奉天市 河南 日新書局(電話五五六號)
同 鼓樓北 春瑞祥書局
同 同 福陞北號(電話三六四〇號)
同 同 同大印書館(電話二七二七號)
同 鼓樓南 章福記書局
同 軍署大街 關東印書館(電話二九四三號)
同 商埠地南市場 震泰報館(電話四二一七號)
安東 財神廟街 文化廣播社(電話四三五四號)
吉林 河南街 宏文書局
同 同 裕興書莊(電話七五八號)
同 河南街西頭 萬順德書莊(電話六六七號)
公主嶺 成文厚書局

新京 大馬路 德和義書局
同 北門外 同文書局
哈爾濱 道外 極東派報社
同 道外 震東報社
江省泰安鎮南大街 德盛利
延吉東大街 新文書社(電話十八號)
鐵嶺西門裏 新華書局
遼陽城內東大街 源興仁(電話二六七號)
同 二道街 巍平書局
營口 永世街 亞洲派報社
(其他各地有名書局及各地滿洲報分社)

司徒王允歸到府中、尋思今日席間之事、坐不安席、到夜深月明、策杖步入後園、立於荼蘼架側、仰天垂淚、忽聞有人在牡丹亭畔、長吁短歎、允潛步窺之、乃府中歌伎貂蟬也、其女自幼選入府中、教以歌舞、年方二八、色伎俱佳、允以親女待之。是夜允聽良久、喝曰:「賤人將有私情耶!」貂蟬驚跪曰:「賤妾安敢有私?」允曰:「無私、何深夜長歎?」蟬曰:「容妾伸肺腑之言。」允曰:「汝勿隱匿、當實告我。」蟬曰:「妾蒙大人恩養、訓習歌舞、優禮相待、妾雖粉身碎骨、莫報萬一。近見大人兩眉愁鎖、必有國家大事、又不敢問、今晚又見行坐不安、因此長歎。不想爲大人窺見。倘有用妾之處、萬死不辭。」允以杖擊地曰:「誰想大漢天下卻在汝手中耶!隨我到畫閣中來。」貂蟬跟允至閣中、允盡叱出婦妾、納貂蟬於坐、叩頭便拜。貂蟬驚伏於地曰:「大人何故如此?」允曰:「汝可憐大漢天下生靈!」言訖、淚如泉湧。貂蟬曰:「適間賤妾曾言:但有使令、萬死不辭。」允跪而言曰:「百姓有倒懸之急、君臣有累卵之危、非汝不能救也。賊臣董卓、將欲篡位、朝中文武、無計可施。董卓有一義兒、姓呂名布、驍勇異常、我觀二人皆好色之徒、今欲用連環計、……

立時見效的 專治咳嗽藥 **保肺露**

老年的氣虛久咳頑痰滯積、青年的風寒咳嗽勞傷咳嗽、小兒的濕咳乾嗆百日咳等、發作時痰結氣壅青筋暴露苦不堪言、服此藥十分鐘後、便能頑痰消失嗽止喘平

定價每瓶 大二元 小一元二角

總發行所瀋陽大西邊門外 **寶康藥行**

瀋陽 瀋陽 瀋陽 瀋陽 瀋陽 鐵嶺 四平街 開原 公主嶺 新京 新京 西安 大連

各埠代理店
新京 新新藥行　吉林 子固藥房　吉林 金城藥房　洮南 歐美藥房　洮南 中西藥房　江省 英美藥房　撫順 和發久　本溪 和發瑞　安東 德泰臨　遼陽 義和順　營口 中西藥房　通遼 中法藥房　積盛壽　康德記源棧藥房
五洲藥房　中西藥房　五洲藥房　和發順　德慶仁　五洲藥房　信仁堂　祥豫昌　大生東　義和堂　義和鄭　和發藥局

● **橫濱正金銀行** 大連支店
大連市大山通二番地
代表番號電話長三一六一番 宿直專用電話六〇一五番 振替貯金番號大連二二〇〇番
資本金 壹億圓(全額拂込濟)
積立金 壹億貳千壹百貳拾五萬元
營業種目 貸付、割引、信用狀發行、內外爲替、其他一般銀行業務

本支店出張所
橫濱(本店)、東京、東京丸ノ內、名古屋、大阪、神戶、下關、長崎、牛莊、奉天、哈爾濱、新京、青島、天津、北平、漢口、上海、香港、廣東、新嘉坡、蘭貢、卡爾卡達、孟買、克拉基、馬尼拉、斯拉巴雅、斯馬蘭、巴達比雅、悉德尼、倫敦、巴里、漢堡、伯林、阿雷基散得利亞、布哇、桑港、羅斯安捷爾斯、夏突爾、紐育、里約的熱內羅

新京 **益發銀行**
安東、上海、天津、北平、樂亭、湯家河、濟南、泰安、周村、濰縣、山海關、德州、煙臺、青島、太原、榆次、留守營、昌黎、奔城、太谷
本行專辦各處匯兌並作存放各種欵項外放信用保證貼現抵押收存定期活期均可相商規定利率無不公道兌匯計分信匯電匯四票匯等類悉從客便所收匯費特別低廉信用素著手續簡捷久爲各界諸君稱善並爲便利顧客起見收付各欵及匯兌等項於營業時間外猶可通融茲將通匯各處地點列下、哈爾濱、黑龍江、安達站、雙城、張家灣、三岔河、烏吉密河、事草甸、安岡、望奎、拜泉、克山、北林子、佳木斯、富錦、吉林、樺度廠、下九台、四平街、大連、開原、公主嶺、營口、
本行營業部(日電話二二〇五 匯兌部日電話二二六一 電報掛號華文四一三五)電話二九六 總經理室日電話六七三 蓄儲部日電話三六三
滿洲各商埠地均有分莊滙兌
河北 江南 山東 山西 各省城鎮滙價低廉手續簡便

株式會社 **滿洲銀行**
大連市伊勢町六十九番地
電話代表四一二二番 振替大連三〇三番
資本金一千萬圓
頭取 村井啓太郎
支店所在地
金州、普蘭店、皮子窩、鞍山、奉天小西關、開原、公主嶺、范家屯、長春、吉林、撫順、本溪湖、安東、興隆街

常此年生病 之浙江小孩
恢復康強喜樂由於 服用嬰孩自已藥片

小孩胃腸不佳斷難強喜樂此種小孩於冬春傷風咳嗽於夏秋痢疾泄瀉均所難免至於其他病症如食積腹痛氣脹便秘不眠發熱等患亦屬在在堪虞凡有如是子女者其父母應即試用嬰孩自已藥片此片質純味美效大功宏乃標本兼治之兒科聖品也

浙江定海西大街大豐煙公司經理夏君志炳來書云『小兒德馨年三歲一年四季常有疾病或腹脹口臭或夜眠啼哭或傷風咳嗽或胃納不佳屢服各藥總無實効惟自服嬰孩自已藥片之後上述各症逐漸消除未嘗復發今且康強肥壯活潑可愛故予甚感嬰孩自已藥片之功也』嬰孩自已藥片各藥房均有出售或直向上海江西路四五一號韋廉士醫生藥局購備每瓶七角六瓶三元五角郵費不取

此廣東少婦健康瀕危之際 韋廉士醫生紅色補丸奏其奇效

父母有憂其女兒精神困頓面色蒼白者丈夫有憂其妻室身體虛弱疾病常侵者但閱呂君曜如所述之事實當可得益不少呂君爲廣州商界聞人寓韶州風度路卅六號左方所刊像片即係呂君令媳之肖影呂君書云「僕之未婚媳現年十八前年身體甚壞經水停閉十年有餘月神衰力弱憔悴支離復困等服涼藥竟患小便頻數至三四十次之多手足厥冷頭目暈眩心腹疼痛飲食不思醫藥罔效峻補亦不爲功最後試服韋廉士醫生紅色補丸病勢轉佳喜而囑令守服無何經水復通神旺食增完全告愈迄今猶甚康強愉快此均賴韋廉士醫生紅色補丸之賜特此鳴謝幷使同病者知所向津焉」韋廉士醫生紅色補丸統治血虧腦弱早老肯呆瘋癲腦疼脚氣癱疾大病之後以及婦科各症其去病強身之功無分男女一例神效各藥房均有出售或向上海江西路四五一號韋廉士醫生藥局購備每瓶一元五角六瓶八元中國境內郵費不取

一切信件可由奉天和記洋行轉上海韋廉士醫生藥局

大連

特巡視在滿各部隊 菱刈關東長官

受官民等歡迎抵連後 即轉乘自動車赴旅順

關東軍司令官、菱刈大將、為巡視在滿部隊、途中特於奉天、檢閱駐奉部隊、及在鄉軍人各校學生、乘於二十六日午後七時三十分抵大連驛鴿號快車、帶同今岡副官吳參謀、及其他副官幕僚、來連受於驛頭之安藤要塞司令官、林八田滿鐵正副總裁大場警務局長、御影池大連民政署長、小川大連市長等之歡迎裡抵連、即時與出迎之日下大塲兩局長、及安藤要塞司令官同乘自動車赴旅順、於午後八時五十分安抵長官邸云

接交下情人 竟隨之私奔

夫歸來知悉 稟警署查找

王在斗現年三十一歲、原籍山東省沂州府沂水縣、現居住於大連市內沙河口西町四十六番地、為勞工生活、其有結髮妻王張氏、現年三十歲、貌僅中姿、於十七年前於其原籍山東省、迎娶過門夫妻之間、感情甚篤、因而舉一子、乳名棋兒、現年十三歲、孰意該婦生性風流、雖徐娘半老、尚不減當日之韻事、其夫王在斗、於本年九月間、因事回其本籍、臨去時、對其妻、囑咐善予照理家務、一切事情、均須留心、余待一個月、即行歸來等語、不意王張氏、自其夫去後、遂後喪良心、花月情懷、慾火中燒、遂感空床獨守之苦、竟與現住市內泰山街番地不詳、無職業之張鴻奎現年五十餘歲要好二人自結識後、其感情如膠似漆、於是一對野鴛鴦、双宿双飛、行止不離、熱度之高、已達極點、二人為期將來永定白首、互謀之下、竟於本月十二日、率其長男棋兒、一同潛逃、比經十三日、王在斗於其原籍、將事料理完畢、遂乘船歸來、比經至其家門見房門已經鎖閉、於是王在斗、遂往其隣人探聽端倪、據其隣人言、於(十一日)王張氏尚在家中、如何今日即不見呢?王在斗突然聽聞之下、遂憤恨塡胸、情知有異、於是遂繕具所在搜查願呈遞於沙河口警察署保安所為查找云云

於沙河口元町設立 第一貧民學館

現正着手招收學生中 於十一月中旬可開校

大連方面委員、自設置以來、由各方面委員之努力、對於連埠日滿人民貧困之保護及救濟、官方之補助、教育之指導與援助、疾病之救療保健、其他周旋紹介、戶籍整理、相談指導、兒童保護、及教化事業等、諸事等上謀便利者、實屬匪淺、第五方面委員、則專辦國人之一切事宜、如貧民之救濟、衛生之宣傳、等々救濟、成績均極良佳、茲者又為補救國人貧民兒童之失學者起見、討究設立貧民學校等、自客秋以來、即行倡辦、在此長期之醞釀、得方面委員會及官方之贊助、始得於本年春起由第五方面委員曲子源、王信齋、趙成德遲子祥、安慈民、徐憲齋郭子班、張洪四、許億年諸氏、並囑託王錫廷君等、努力研究之下、於本年五月間、始得有具體案、繼續辦理之下、乃得決定、先在西部地方、試設第一貧民學館、現已將官方之認可、對經費之籌出、由委員、曲子源、張洪五、王信齋、王錫廷氏等、負責辦理、一切籌備、均已告一段落、賃到西大連元町房屋、內部諸施設已竣成、刻正招收學生中、準於十一月中旬起開校、其地址等、即

△校名、第五方面學館(即第五方面第一(貧民學館))

△經費、年額小洋二千元

△開校、十一月中旬

△學生額、約六十名

△教師、一人未定

△右貧民學館之設立、則西部大連貧民之失學兒童、由此可從以求學、第一年度、決收六十名、依年其成績、再遂年增加學級、或在其他地方、設立第五方面第二貧民學館、大連地方面、除官立之各公學堂外、有各貧民學校及、此第五方面貧民學館、則將來國人之貧民兒童、可免失學之嘆云

公衆便所多狼藉不堪 諭令嚴加監視

民戶亦應有負管理之責 沙河口警察署特加注意

沙河口警察署管境內、以西山會館碾礳方面、原為滿洲人之居住地、邇來地面稍見開拓、人煙亦稱稠密、于客歲夏、因該地方不甚清潔、而且居民多數缺少衛生之智識、以致惹起虎列拉之蔓延、該沙署曾注全副之衛生能力、注重于該方、故凡衛生之設施、不遺餘力、於每年春夏之交、必令該地警所指揮之下、並由衛生班、應隨時檢查地方之不清潔地方、並沿戶檢驗、以期喚起民衆衛生之觀念、本年因虎列拉、得倖免於難、故日前、已將衛生班、予以解散、惟在於民衆、多半以作工為生活、在客歲中曾新設之共同便所、當時因無有負責管理、且又處於人戶較遠者、一般要利用時、不甚愛惜、致日久狼籍不堪、更有糞溺滿溢、流於所外者、又有一般不明就理之農夫、利用糞溺為肥料、乘深夜無人時、則即潛入便所盜取糞水、因於倉卒之間、亦無暇掃除、以致便所中、竟無有立足之地、是該共同便所、今而後、將令當地警所不時鑑視、並且附近民戶、亦應有管理之責云云

掏包賊落網 調訊餘罪中

馬蘭亭現年三十八歲、原籍北平人、現住所不定、夙無正業、身無技術、終日遊手好閒、為生活所迫、遂依賴窃盜為生活、而大連市內、受其害者、指不勝屈、而又於市內露天市場、或遊人衆多之塲所、窺有好機會、即施其掏摸之手段、苟若稍一不加小心、即被其光顧、於沙河口警察署司法係刑事、於本月廿六日午後七時頃、在露天市塲、將其捉獲、拘至署內、經鞫訊一過、供認前後共掏有十餘回、所得金錢約為小洋七十餘元、該署已將其拘於留置塲、以資調查其有無餘罪中云云

勝美夫人犯人隱匿罪 中園殺人棄屍

博士證據煙滅並棄屍體 於來月上旬中正式起訴

為妻儉漢子、以致有殺人共犯之嫌疑、繫獄卅一日、於廿五日調審已告一段落之兒玉誠博士、已無拘押之必要、於廿六日午後三點卅分、隨大內辯護士、及實兒兒玉眞造、保釋出獄、暫於大內辯護士家居住、待至決定處分時、而靜養云

物的證據 搜查兇刀

係殺青柳使用之短刀、基照兒玉博士之所述、行兇後投棄於馬欄河、搜查二日間、河中並未發見、此為唯一之物的證據、不能置之不問、檢查局仍命令、再行詳密的搜查云

橫山婦人 無事釋放

青柳之屍體、埋於橫山婦人床下、惡臭十數日間、於九月廿四日發生事件之同時、以屍體隱匿嫌疑犯、橫山婦人、拘押於沙河口警察署、其後解交嶺前刑務所、至拘押及強制處分之卅日、期間已滿、於二十六日正午、決定不起訴、釋放出獄矣、此日其情人在佐渡町卅一番地之鈴木勉、聞得釋放其情人、曾備自動車一輛、載候之於嶺前刑務所前、歸佐渡町自宅矣

中園勝美 仍繫獄中

仍在獄中之中園秀雄、及勝美夫人、調審尚未完畢、於十一月上旬、方能決定處分、至博士暫雖保釋出獄、於殺人固無關係、然以中園行兇後、與中園協議、將中園之白麻襯衣、以火燒化之證據、與當時之始末、及中園逃亡日本之點、與中園處分青柳屍體之點、對博士以證據湮滅、死體遺棄罪起訴、勝美夫人、有以犯人隱匿、中園以殺人、死體遺棄、證據湮滅罪起訴之模樣

本報招聘記者

啓者本報現招聘記者但須漢文通達下筆迅速確實能譯高級日文之漢文倘合格而具有志願者請親携履歷書自即日起每日在上午十時至下午二時之間直接前來本社接洽隨即筆試

滿洲報編輯部啓

拘押經二年未決之 強搶犯判無罪

以無證據證明其犯罪釋放

拘留二年間、於豫審廷公判認為有罪之強盜犯人、於二十六日午後一時、由藤崎裁判長係開審於大連地方法院之公判、判決無罪、大連市千代田町同義和成衣舖之裁縫孫乃普、現年三十歲、於昭和四年九月二日午後九時三十分頃、與其友人紀書惠攜帶玩具手槍、短刀、潛入相識之大連市櫻花台二十四番地、食料品雜貨商永玉東之楊壽山處、孫於屋外看守、強奪三百二圓事、由豫審請求公判、岡本檢察官受理事務、求刑懲役五年、而此次公判、以無證明犯罪之鐵證、故行無罪判決云

謝總長來連

滿洲國外交部總長謝介石氏乘於二十六日午後七時三十

睦堂幼稚園廿九日開 兒童學藝會並展覽會

大連西崗商會長、福順義銀號主人龐睦堂氏、創立睦堂幼稚園、於此多年、成績斐然可觀、現已移入新築校舍、聘請孫惠香君等、教育一般男女孩童、其近來之成績、尤特為良好、茲當秋季、特舉行兒童學藝會、同時並開兒童作品展覽會、已分別函請兒童父兄、前往參觀、其原函、及學藝會之順序、如下

兒童父兄鈞鑒、敬啓者、本園於十月二十九日(星期日)午前十時、特開兒童學藝會、並展覽學生成績、屆期請駕惠臨、大連睦堂幼稚園長龐睦堂

△學藝會秩序

一、開會
二、來賓您好
三、歡迎辭學生潘愛女
四、靜坐遊戲
五、娃娃球歌
六、故事學生劉永澄
七、大姆指歌
八、双簧學生周治禮鄭鴻慶
九、小朋友(新劇)學生
十、風雨歌
十一、動作遊戲
十二、視覺練習
十三、兒童舞
十四、識字圖畫表演
十五、可憐的秋香歌
十六、君主歌
十七、閉會辭學生張田俊

甘井子滿電 往復十四次

大連管界甘井子方面、土地日闢、路途開通已非昔比、交通頗稱便利、現滿電自動車甘大之間、每日發車二台、一日之間、往復共九次、尚有不足使用之虞、故滿電會社為商民交通便利計、特於來月一日起、增加二輛、每一時間、總發車四輛改增往復十四次、茲將發車之時間、一一列次

△大連發車

自午前七時起至十一時止、自午後一時起至七時止、每一點鐘一次、夜間九時十時半發

△甘井子發車

自午前七時四十分起至十一時四十分止、自午後一時四十分起、至七時四十分止、每一點鐘一次、夜間九時四十分發一次、十一時發一次、而大甘之間、可稱得極便利矣

密賣爆發物 警署逮捕主犯

州內各警察署、開悉最近有與匪賊連絡之密賣槍器、及爆發物等之滿人、接得情報極力偵查中、於二十四日、皮子窩警察署、和田刑事、在獐子島發見石蘊發五十歲所持之爆裂彈十四個、對於用途之上、並未言其何用、乃供稱自大連市北大山通謝照義(三十歲)處密買者、故大連署、正在努力逮捕犯人中云

刑事課急謀補充講習 指紋法寫眞術

定於十一月起至十二月末 管理該項事務者實習二月

關東廳之警官、前突出三百餘名、轉入滿洲國、及鐵路總局、其中多有刑事課所屬之指紋法、寫眞術之技術者、故對於搜查犯罪上、頗受影響、如是關東廳刑事課、擬急速補充策、定於十一月一日起至十二月末止、此兩月間、於大連刑事課分室、招集各廳管理該等事務關係者二十餘名、實施講習寫眞術、更有現在之缺員、刑事課二名外、計其他各署、已達十餘名云

理髮館學徒潛逃

欒富順現年十五歲、原籍金州管內二十里堡會、現於市內日新街二番地、升興軒理髮館為學徒、不悉緣何、於本月二十六日午後五時半、乘其同人不備之隙、竟行潛逃云云

人事

△宮柳村君令愛于歸、大連市商會文牘主任宮柳村君之女公子、與滿洲銀行員趙鳳閣君訂婚、現已定於十一月六日(陰曆九月十九日)在沙河口東亞樓飯莊舉行結婚典禮、連埠與宮君及趙鳳閣君之知交者頗多、屆時往賀者當不乏人云

廣播順序

十月二十八日(土曜日)

前六點、行市體操第二

前六點、卅分行市體操第一

前十一點、行市(錢鈔、特產、股票、各地行市)

後零時十分、行市(錢鈔、特產、股票、各地行市公設市場)新聞

後三點十分、行市(錢鈔、特產、股票、各地行市)

後六點、新聞

後六點卅分、小孩之時間 一、小孩之新聞 二、童話 三、童話細兵衛君與太兵衛君

後七點、講演(速記術於記念日之際)

後七點五分、謠曲(千手)

後八點五分、口琴獨奏 日本口琴聯盟理事 一、行進曲(登校) 二、圓舞曲(落葉之頃) 三、小曲集

後八點卅五分、清元(其小唄夢廓)

職業紹介事項、新聞、氣象通報

營口 中華棧旅社擴充營業遷移廣告

逕啓者敝號向在大連奧町設立中華棧繼又於哈長吉靑以及營口各埠設立分號行旅稱便復為客貨運輸便利計於大連常陸町自建樓房專理轉運事宜同時各分號亦兼理之惟敝營口分號近因屋宇隘陋且有時不敷於用茲為應時勢之趨向行旅之需要計特選定永世街裕長棧舊址樓房一處大加整理換然一新諸所設備應有盡有一切用品精而又精刻已遷入實行營業房間雖分頭二三等而屋內力求清潔招待務期周到則無軒輊之分且報轉貨物力使敏捷海陸聯運均可承辦凡我新知舊雨以及士宦紳商如蒙不棄惠然駕臨不勝歡迎之至謹登報端俾衆周知

總號大連 中華棧 中華棧新址

支號 青島 中華棧 哈爾濱道外 中華東棧 吉林 中華棧 新京 豐順棧 華記 義昌公司

營口中華棧謹啓

齒科 早川醫院 大連市西通九十三番地 電話三九七一一番 (分院)金州新市街

煥章英語講習所 市內蓬萊町五一番地寓有某銀行員熟習英語近在該寓設一講習會希望講習英語者要往習之

煖爐界之寵兒 防止煤煙之征服者 激賞之標的 因技術優佳及品質構造之卓越

模範火爐

代理店 大連市武藏町七〇番地 中山洋行 韓自明 電話三三二六

漢醫 武維揚 診所 西崗大龍街呼出電話二一七〇一番

岐山醫院 醫師楊鳳鳴

東北飯店廣告

啓者敝飯店自開辦以來深蒙各界熱烈關照殊甚感戴今特購辦眞正北口肥羊聘請高等庖師專門承作東亞鷄素燒及平津羊肉火鍋刻已開辦惠我諸君仍祈關照請嘗試之當知言之不謬也

大連西崗平和街一番地 電話二二三六六番

開幕宣告

梧桐葉報秋興至 婦嬌玩髮在此時

敝店向來之灣髮部茲已擴充對於興味美滿之婦人部之裝設尤稱完善今自上海聘到專門技師關於左記之數種浪式灣髮已行着手此外對於一般之美髮如來商談無不歡迎倘請賀臨

浪式灣髮＝雖每日沐洗亦定能持續六月負責保證

浦阿廉內篤浪式灣髮(半年持久)

甫印葛浪式灣髮(完成)

廉阿細蘆浪式灣髮(一時的)剪髮、磨爪

昭和八年九月

常盤橋天滿屋旅館側 中央理髮館 婦人部 電話八三〇二番

口飲其物 無異身臨其境

本號浙廠監製、近由徽省運到之

(安徽)老竹嶺新花大方 (安徽)諸佛庵六安銀針 (浙江)淳安縣銀針毛峯 (浙江)湖墅杭城貢菊 (四種新鮮嫩茶)均已到連望

各界惠顧從速

大連西崗警察署前 德生茶店謹啓 電話二一六八三番

月星老牌 國華膠皮鞋

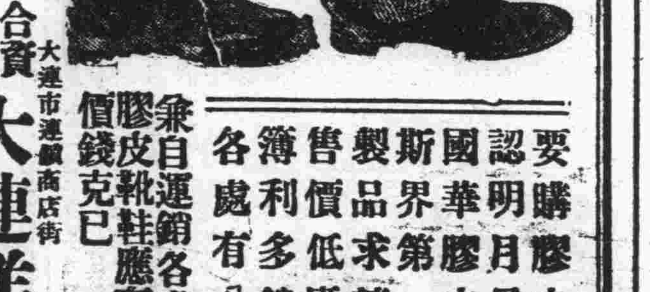

要購膠皮鞋 認明月星牌 國華膠皮鞋 斯界第一家 製品求精良 售價低廉輕 薄利多銷貨 各處有分銷

兼自運銷各處優美膠皮靴鞋應有盡有價錢克己

總代理店 大連市連鎖商店街 合資會社 大連洋行 電話長六〇一二五・二二一五三

新世界有聲電影院

(十月廿七號准映)

全部有聲 四郎探母

由坐宮。盜令。過關。見娘。別妻。回令。

主角 譚派嫡宗 完全京劇 譚富英 彈唱清雅 四大坤旦之一 雪艷琴

經濟

倫敦大條期現仍不變

本埠鈔票稍疲弱

紐約不變孟買回縮標金穩平

中美日美英美滙兌一致返落

據本報廿七日專電、海外市況、倫敦大條期現仍不變、現市十八便士十六分之一、期市十八便士十六分之三、紐約亦不變、仍爲卅八仙八分五、孟買回縮、爲五十六盧比十六分之五、各國匯兌、中美落廿五仙、爲卅弗廿五仙、日美落十九仙、爲廿八弗五十六仙、英美則落三仙四分三、爲四弗七十三仙二分一云

本埠鈔票、稍見疲弱、查廿七日前場開盤、現市一千零九十三元、(安五十萬)近期一千零九十三元、(安四百一十一萬)遠期一千零九十四元、(安四百六十六萬)金對洋一二五、七〇、鈔對洋一三七、二五、大洋對鈔九五六〇云

廿七日上海電訊、各地材料混沌沉悶無味、當地市場標金與外匯俱呈冷清無事、外匯華商方面裹足不前、除銀行間少交而外、槪無商談、東匯平平

吉中分行調查支行人員履歷

吉林省垣西大街滿洲中央銀行吉林分行理事劉燏芬氏、現查各支行業已遵令先後改組完竣、所有各該支行人員之資格履歷、急應調查、以憑考核、該行已於日前通令各支行、一體塡報人員履歷表、勿稍延悞云

招商局之現狀

負債二千一百餘萬 營業收入漸有進步

(續)

三、舊欠之整理、查招商局於民營時代、因業務不振、收入不敷支配、屢有借債之舉、擧債愈多、負擔愈重、企業迄無進展、以是借新還舊、複利遞加、母子相生、債累日重、至本年六月底止、總計所欠債務、已達二千一百餘萬元、遷流所極、恐破產不足以償、現該局經聘定專家、設立債務整理委員會、從事清算、決定償還標準、與方法、所欠賬目較少者、已有分期償還辦法、欵項較大一時不能清償者、亦已擬定辦法、按步進行、四、碼頭棧房之修造、貨物之運輸胥賴碼頭棧房、爲之基、招商局各地之碼頭棧房、多已朽腐、益以管理不得其人、遂手營業競爭、瞠乎在後、但該局各處碼頭、棧房所處之地位、並非不優、徒以任情放棄、馴至類廢不堪、兼以抵押在前、改造棘手、亟應提前加以擴充修葺、以便招徠、各碼頭其之急須修理者已經修竣、餘新計畫、預算計需欵八百萬元、亦已擬定詳細書表圖說、一俟欵項有着、即可實行、五、新船之添購、招商局原有船隻、多爲數十年舊物、以致連年營業、瞠乎人後、本年五月間、向中央政治會議提議、將中英庚欵之水利工程應得部份、除導淮外所有現在倫敦存儲不能動用之欵、計英金三十六萬磅、至四十萬磅、暫時借充改進航業之用、由交通部飭招商局理事會與管理中英庚欵董事會訂定契約、分期償還、以後當仍由管理中英庚欵董事會撥借、與原訂水利機關一切仍照原案辦理、嗣後招商局開具添造新船預算、計定海輪四艘、行駛港粵線、江輪三艘、行駛漢宜線、計海輪四艘、約需造價國幣四百四十八萬元、江輪三艘、材料、約需國幣一百七十二萬元、準備費約計十九萬元、將來回運本國製造、尙需工料費百餘萬元、至該項借欵草約、亦經分別簽訂、明年秋間、當可見新船運輸、更換舊船、其因舊船之種種惡習、亦可同時淸除、(六)業務之整理、招商局業務、因船隻陳舊之限制、噸位不敷、又因債務纍重、每年須負擔鉅額利息、以致收入支出、相差過甚、營業上縱有贏餘、而悉數應付債務、尙欠甚鉅、此一年中整理工作、僅就各埠分局辦事處原有工具、勉力進行、以期增加收入、減少支出、關於開源方面者、例如添租輪船、修建棧埠、增加長江滬甬班輪客脚比額等是、關於節流方面者、例如廢除耗煤多而速率減之輪船、檢查私貨消包、分局改行實報實銷制度、取消局用陋規、重訂各棧江方棧和定率及改革各輪買辦制度、改置事務長直接由局管理等、或已見諸實施、或正擬進行、凡此種種直接間接、本年確已增收入、計自一月至六月、營業收入、達三百六十六萬餘元、查十八十九二十及二十一年四年內同期間之營業收入、平均僅有二百七十九萬餘元、是本年上半年收入增加之數目、與前四年相比、其百分率貨脚收入比增百分之二十九、客脚收入比增百分之四十四、貨棧收入比增百分之三十三、總額約增百分之三十一、將來經濟力量稍裕、新建輪船完竣後、營業發展、確有把握云(完)

滿鐵鐵道收入

增加三十九萬餘圓

十月中旬滿鐵鐵道收入如左

客車收入　四十六萬三千四百三十七圓

貨物收入　二百二十八萬七千二百五十三圓

雜收入　十萬三千五百十五圓

合計　二百八十五萬四千二百五圓

此與前旬比較之、客車收用增加二萬一千五百五十七圓、貨車收入增加三十六萬五千三十一圓、雜收入增加三千九百四十二圓、合計增加三十九萬五百三十圓

奉天省減輕農稅

對於奉天省民之農稅、從來賦課水田陸田地租及其他之雜稅、如昨年以各縣共爲兇收匪害之故、農商民之生計陷於困難、鑑此實情、特爲輕減地方民之負擔額計、正在調查之中、且以今秋之收穫期迫近、遂決定今次之課稅率如左

上等地　一畝國幣十五錢四厘

中等　一畝國幣十五錢

下等　一畝六錢六厘

砂地等外地　一畝三錢三厘

安東規定限期兌換舊紙幣

逾期即作廢紙

滿洲國成立建設以來、首重整頓財政、統一幣制爲當務之急、是以特發行中央銀行紙幣、流行以來、信用鞏固、商民樂用、惟對舊東北時代之各種紙幣、爲數甚多、流遍各處、若即與作廢、深恐商民徒受損失、茲爲體恤民艱、以免損失、將舊紙幣特限期作廢、聞已限期至大同三年六月底、在此期內、凡有存儲各項舊紙幣者、可向各地中央銀行兌換新國幣、倘再逾期不即換行、作爲廢紙等情云

吉林從價稅一律改用國幣

吉林省稅務監督署啓桀如署長、現查本省各種稅收、原均以吉洋爲本位、諸感不便、在此幣制統一之際、現仍未便擅改、惟從價稅、應改爲國幣本位、以重幣制、該署已於日前通令各稅捐局、嗣後關於從價徵收稅捐、着一律改收國幣、仰即知照云

鮮銀廿五日結帳

發行額　一二〇、四二〇、五二八、八〇

正貨準備　七〇、四九八、二三三、〇〇

保證準備　四九、九二五、三九五、八〇

關於滿洲國之關稅

(財政部稅務司長 源田松三)

(續)

(丙)財政部所管歲入狀況表

科目 欵項	大同元年度豫算額	大同元年度決算額	大同二年度豫算額
△歲入經常部			
租稅	八四、八三八、〇〇〇	九九、〇三八、八八〇	一〇八、六二九、四四五
關稅	四〇、四六〇、〇〇〇	五一、九七九、二六六	四九、六一七、五五三
噸稅	四三〇、〇〇〇	三七五、三二四	一六三、四六五
鹽稅	一六、八一四、〇〇〇	一八、八一四、五五八	二〇、七三六、八〇〇
田賦	二、九五五、〇〇〇	一、八三二、三六九	四、三五四、九四五
契稅	一、四四五、〇〇〇	一、〇八一、五四九	一、三〇九、七五〇
出產稅	六、二一三、〇〇〇	七、五七五、八一五	九、四五九、八一二
鑛稅	四六五、〇〇〇	六〇七、五五八	六六〇、六九九
營業稅	三、六九四、〇〇〇	三、三一七、二九五	四、六四二、〇九〇
牲畜稅	一、〇一〇、〇〇〇	七七七、九八一	一、四七一、八二八
煙酒稅	二、〇六九、〇〇〇	二、五七六、六七五	三、〇三五、八六〇
統稅	七、一七二、〇〇〇	八、三四九、七九七	一一、〇四七、六二一
印花稅	一、九五四、〇〇〇	一、四七八、八六八	一、六一九、三〇六
雜稅	一五七、〇〇〇	二七一、八二五	五〇九、七一六
官業及官產收入	一〇、一四〇、〇〇〇	五、〇〇七、一九一	一七、一八一、六四六
吉黑榷運署利益金	四、三六二、〇〇〇	四、三六二、〇〇〇	五、〇〇〇、〇〇〇
專賣公署利益金	五、〇〇〇、〇〇〇		九、八二八、二四六
硝磺局利益金	五〇、〇〇〇	—	—
火柴公賣收入	五四〇、〇〇〇	四二〇、一九一	五五八、四〇〇
服利	—	二二五、〇〇〇	七九五、〇〇〇
官有物租金	一八八、〇〇〇	二、三五〇	—
利息收入	—	—	一、〇〇〇、〇〇〇
雜收入	四七一、〇〇〇	一、二六三、一〇四	七五三、三七五
雜入	四七二、〇〇〇	一、二六三、一〇四	七五三、三七五
經常部合計	九五、四四九、〇〇〇	一〇五、三〇九、一七五	一二六、五六四、四六六
△歲入臨時部			
官有物售出價欵 物品售出價欵	一五五、〇〇〇	二〇〇	二〇〇
雜收入	—	—	二五〇、〇〇〇
利息收入	—	—	一〇〇、〇〇〇
雜入	—	—	一五〇、〇〇〇
水災賑濟彩票收入	九〇〇、〇〇〇	一、〇七二、〇〇〇	三〇〇、〇〇〇
公債金	一二、二九一、〇五五	一二、二九一、〇五五	七、〇〇〇、〇〇〇
臨時部合計	一三、三四六、〇五五	一三、三六三、二五五	七、五五〇、二〇〇
財政部所管歲入合計		一三九、九二七、七二一	一三四、一一四、六六六

(五)關於擔保外債負擔部分之存積

滿洲國對於中國所負擔、以關稅擔保之外債、始終尊重、且有用合理的方法、從事分擔償還之用意、此乃屢經聲明者也、關於償還方法、亟待與關係債權國、從事磋商、若債權國或上海總稅務司、有所提議時、請提出足以信賴之資料、則不論何時、當與之進行交涉、茲根據大同元年七月廿五日財政總長之聲明、在協定成立以前、每年度償還之金額、依其前年滿洲國關稅收入總額、加以中華民國關稅收入總額之比率、作爲滿洲國應負擔之部分、該欵當由關稅收入中、提出儲存、以作準備、然將來因稅則之改正、及稅制度之改良、與資源之開發、致關稅收入、有所增加、滿洲國應負擔之部分、自亦隨之增加、若因此而變更之比率、仍然適用、決非合理之辦法、故滿洲國不問將來如何、決以一九三一年之比率爲限度、以不超過此比率爲原則、上項儲存欵項、大同元年度已存有一千一百〇五萬四百十九圓、本年度應存九百八十九萬二千七百二十圓、此乃依大同二年度歲出豫算第四欵第一目而計出者也(完)

商會聯合總會

奉省各縣商會提案

(續)

●新民商會提案●

爲合業商店營業稅請酌予減輕

窃查縣鎮商店多屬合業性質一納稅手續既繁擔負亦重轉請予以撙便以利商業請大會表決

●錦西商會提案●

爲減輕海關稅率以蘇民困而卹商艱案

爲請議事查徵兵輸稅固爲人民之義務然亦不可過重者前稅署頒發稅率各表對於各種稅額均比從前減輕大有愛民如子視民如傷王者之風存於其中乃查海關稅率匪特未能減輕且比從前較重値此金融奇緊商家倒閉之時應納各稅尙屬束手籌若遽然額外增加不惟苦累商民實屬無力担負若不設法救濟破格減輕誠恐各項縣商業永無恢復之日況世界各國對於海關稅額莫不竭力減輕以表示優待本國人民之至意何則商農能富國運諸貨非陸即水祗知增加海稅而不厚愛人民本國人民將必袖手旁觀舍海求陸以節關稅而他國人民勢必遠涉重洋飽載貨物往返自如侵我海權顧此失彼其害有不可勝言者矣是以擬請貴會函致海關當道破格減輕海關稅率以蘇人民積困而恤商艱是否有當伏乞公決

△通遼商會提案●

爲請奉山路運費低減

爲提請事窃查通遼地方自變後盜賊蜂起農商交困流離失所綁淫燒殺無所不用其極兼以錢法奇緊地方花費尤重以致農商大受困難甚至農民有輟耕之歎工商有失業之憂所幸新國告成與民更始施行王道仁政凡屬舊政權時代苛捐雜稅民不堪命等繁政概行免除予以蘇息市井騰歡欣感局似距奉山路運率較着事變以前不但未稍減輕乃復高築壁壘實與王道仁政有乖以我遼西各縣災歉餘生負擔如此重大簡是直接病商間接病農統是病國而已伏思商農所營事業已負完納國地捐稅之義務又公益及慈善等急需亦都嚮自商農若生產物外運再加重運率殊非恤商救農之道矧鐵路所負之使命在便利地交通發展工商經濟奉山路縱貫遼西又當蒙中孔道所負前項之使命更大乃該路運費迭經改訂其高昂之程度遠超以前北寧路舊率之上比通遼至營口每三十噸運費二百二十二元七角五分現增至三百七十六元四角五分相差一百五十三元七角又至山海關運費三百十二元三角現增至四百九十八元相差一百八十五元七角其運費增高如是之鉅而物價受自然之影響以致故步自封生產過剩因之農村破產工商凋敝金融滯礙幾經瀕絕境而最近之糧業及農產物均陷於加速度之悲境許多之糧業不得已而倒閉即繼續事業中者亦不免有極大損失之狀態如奉山路將運率低減或規復舊價而生產物得暢其流則農商各安生業不致流爲匪類治安得於維繫再徐圖恢復之計是以企望奉山路亟行減輕運費互通各地之有無人民所賫以爲衣食者得之較易地方前途或有多乎謹此具情提請裁決

△台安商會提案●

爲請減奉山鐵路運費

查台安自事變後天災人禍無寧歲並兼圜法奇緊化費尤多以致農商大受困難幸秋收有望糧可外運庶圜法得以活動農商得以稍蘇而奉山路運費驟增遠超以前北寧路舊率以上長此以往不予減輕則爲商者裹足不前而爲農者亦未免向隅興嘆矣祈大會逕函奉山鐵路局俯恤農商交困生產過剩情形及早實行減輕奉山路運費或規復舊價此請公決

商情

本埠特產

(二十七日前場)

▲大豆

	開盤	收盤
袋	四、〇七	四、一三
十月	四、一二	四、一四
十一月	四、〇六	四、〇八
十二月	四、〇六	四、〇九
一月	四、〇七	四、一〇
二月	四、一〇	四、一一

▲豆餅

	開盤	收盤
現貨	一、三一〇	一、二九五
十月	一、二七五	一、二七〇
十一月	一、二六〇	一、二七〇
十二月	一、二六〇	一、二七五
一月	一、二七〇	一、二八〇

▲豆油

	開盤	收盤
現貨	—	—
十一月	二、四〇	二、四〇

▲高粱

	開盤	收盤
現貨	二、二〇	二、二〇
十月	二、二二	二、二二
十一月	二、二三	二、二三
十二月	二、二五	二、二六
一月	二、二九	二、二九
二月	二、三二	二、三三

(二十七日後場)

▲大豆

	開盤	收盤
袋	四、一四	四、一五
十月	四、一三	四、一三
十一月	四、一〇	四、一三
十二月	四、一三	四、一三
一月	四、一四	四、一五
二月	四、一三	四、一六

▲豆餅

	開盤	收盤
現貨	一、三一〇	一、三一〇
十一月	一、二七五	一、三〇〇
十二月	一、二八〇	一、三〇〇
一月	一、三〇〇	一、二九五
二月	一、三〇五	一、三〇五

▲豆油

	開盤	收盤
現貨	—	—
十一月	—	—
十二月	二、三〇	二、四〇
一月	—	—

▲高粱

	開盤	收盤
現貨	—	—
十月	—	—
十一月	二、一五	二、一五
十二月	—	—
一月	—	—
二月	二、二五	二、二五

本埠錢鈔

(二十七日前場)

▲大連鈔票

現貨	一〇九、三〇	一〇九、二〇
高	一〇九、四〇	一〇九、一〇
成交額		五〇萬
近期	一〇九、三〇	一〇九、二五
高	一〇九、四五	一〇九、二五
成交額		四二萬
遠期	一〇九、四五	一〇九、二五
高	一〇九、七〇	一〇九、三五
成交額		四六六萬

	鈔對金	鈔對洋	金對洋
十時	一〇九、三〇	一三七、五五	一二五、七〇
十二時	一〇九、〇四	一三七、五五	一二五、四〇
十三時	一〇九、二〇	一三七、五五	一二五、七〇

(二十七日後場)

▲大連鈔票

現貨	一〇九、〇〇	一〇九、五〇
高	一〇九、五〇	一〇九、〇〇
成交額		三〇萬
近期	—	—
高	—	—
成交額		—
遠期	一〇九、三五	一〇九、七〇
高	一〇九、七〇	一〇九、七〇
成交額		四五萬

	鈔對金	鈔對洋	金對洋
二時半	一〇九、三〇	一三七、一〇	一二五、三〇
三時半	—	—	—

電報滙兌

(二十七日)

倫敦銀塊 一八便士十六分一

同期市 一八便士十六分三

紐約銀塊 三八仙八分五

孟買銀塊 五六留比十六分五

英美滙兌 四弗七三仙二分一

日美滙兌 二八弗五六

中美滙兌 三〇弗二五

棉 現貨 九仙八〇

	現貨	十二月	一月	三月	五月	七月	九月
棉	九仙八〇	—	九仙五八	九仙六六	九仙七八	九仙九二	一〇仙一八

▲印度棉花

奔哥爾 一五六盧比

布羅其 一八九盧比

奧姆拉 一四八盧比

▲神戶滙兌

日美 賣 二八弗八分三　買 二八弗八分五

正午 賣 一二弗八分三　買 一二弗六分七

▲匯豐掛期(二十七日)

日滙 一〇四元二五〇

英滙 一仙令三便士一二五

美滙 二九弗八七五

▲上海標金

開行 七九三元五角

最高 七九四元〇角

最低 七九二元二角

收盤 七九三元八角

▲上海外匯

東匯 賣 一〇五元一二五　買 一〇五元五〇〇

商品市場

(二十七日前場)

英匯 一先令三便士[illegible]

美匯 三〇弗〇六二五　三〇弗一二五

▲大阪三品

前場開盤　後場收盤

限月 十月 十一月 十二月 一月 二月 三月 四月 [illegible]

▲大阪棉花

現貨 定期 現貨 定期 [illegible]

▲大阪期米

現 中 期 [illegible]

▲東京期米

現 中 期 [illegible]

▲仁川期米

現 中 期 [illegible]

▲神戶豆餅

十一月 三、一九　十二月 三、一九

▲大連股票

五品期 二七、〇〇

豆新期 [illegible]

錢鈔期 [illegible]

▲同短期

五品期 [illegible]

北地行市

(二十七日前場)

▲奉票對金票 五、七五〇

▲奉天(國幣) 現貨 定期 高 [illegible]

▲開原國幣對金票 [illegible]

▲新京國幣對金票 [illegible]

▲哈爾濱國幣對金票 [illegible]

▲安東國幣對金票 [illegible]

▲安東(平銀) 現貨 匯兌 近期 遠期 高 [illegible]

▲哈爾濱(大豆) 十一月 十二月 一月 [illegible]

▲同(小麥) 十一月 十二月 一月 [illegible]

▲公主嶺錢鈔現貨 [illegible]

▲奉天奉票對金票 [illegible]

▲印度麻袋

綠扛袋 二三留比八分五

藍扛袋 二六留比六分三

兌匯行 八一留比〇分〇

▲橫濱生絲

限月 前一節 前二節

十月 十一月 十二月 一月 二月 三月 [illegible]

各地發送量

	大豆	高粮	豆餅	雜粮
▲開原	五〇車	四車		四車
▲公主嶺	一五車	六車		八車
▲四平街	一車	四車		七車
▲新京	五六車	一一車	一二車	
▲大連	二九車	一〇車	一五車	二三車

大阪商船出帆

▲日東丸 ●開往天津 十一月一日

▲江龍丸 十一月八日

▲志摩丸 十一月十五日

▲志摩丸 ●開往橫濱(掛今治) 十月廿九日

▲日東丸 十一月五日

▲江龍丸 十一月十二日

▲貝加爾丸 ●開往門司神戶大阪 十月廿九日

▲西亞得爾丸 十月三十日

▲亞米利加丸 十月卅一日

▲烏拉爾丸 十一月一日

▲哈爾濱丸 十一月三日

▲特克馬丸 十一月四日

▲香港丸 十一月五日

▲烏蘇利丸 ●開往上海福州基隆高雄 十一月七日

▲長沙丸 十一月八日

▲福建丸 十一月十六日

▲盛京丸 十一月廿九日

▲北海丸 ●開往紐育 月 日

大阪商船株式會社大連支社 電話四一三七番

奉天出張所 電話川九一四番

新京出張所 電話二一三九番

大連汽船出帆

▲青島丸 ●開往青島上海 十月廿九日

▲奉天丸 十一月一日

▲大連丸 十一月四日

▲天津丸 ●開往天津(塘沽止) 十月廿八日

▲天汐丸 ●開往安東 十月廿九日

▲長平丸 ●開往天津(天津溯航) 十月三十一日

▲濟通丸 十一月二日

▲龍平丸 ●開往龍口 十月三十日

▲山東丸 ●開往長崎基隆高雄 十一月四日

▲山西丸 十一月十四日

▲河北丸 ●開往新潟伏木敦賀 十一月九日

▲遼河丸 ●開往芝罘淸津雄基 十月廿八日

▲龍鳳丸 ●營口大連阪神行 十一月二日

大連汽船株式會社

專屬貨客經理店 大連市敷島町永和公司 電話七八六八・七二七五

阪神航路專屬貨物經理 澤山兄弟商會 電話五二六五・四六八一番

臺灣航路荷客取扱店 大連敷島町 丸一商會

乘船切符發賣所 大連伊勢町 ジャパン・ツーリスト・ビューロ 大連案內所 電話五五五四番

惠通行出帆

▲利通號 ●開往芝威仁 十月廿九日

▲福壽丸 ●開往芝罘 十月廿九日

▲照國丸 ●開往門宇令尾 十月三十日

▲神福丸 ●開往安東 十月廿八日

惠通行 電話六一一八、三八五一

政記輪船出帆

▲有利號 ●開往龍登 十月三十日

▲永利號 ●開往芝罘 十月廿八日

▲茂利號 ●開往江陰 十月廿九日

▲成利號 ●開往上海 十一月一日

▲昌利號 ●開往青島港廣 十一月三日

▲新利號 ●開往芝罘青島 月 日

政記輪船股份有限公司 電話四一四一番

阿波共同汽船出帆

▲二六共同丸 ●開往芝罘威海衛青島 十月廿八日

▲十六共同丸 十一月一日

▲卅六共同丸 ●芝罘威海衛仁川 十一月一日

▲長山丸 ●開往天津(塘沽止) 十月廿九日

▲長山丸 ●開往仁川鎭南浦 十一月二日

▲十八共同丸 ●開往芝罘 十月三十日

▲十六共同丸 ●開往青島(直行) 十月 日

阿波國共同汽船株式會社 大連支店

日淸汽船出帆

▲唐山丸 ●開往上海青島香港廣東 十一月四日

▲華山丸 十一月七日

▲廬山丸 十一月十五日

▲嵩山丸 十一月廿九日

帝國海上火災 資本金壹千萬元 社長 安田善五郎

火險及水險 滿洲總代理店 大連市山縣通二二一

國際運輸 保險部 代表電話三一五一

(如承賜顧請用電話或信片於方近支店或出張所可也)

蓋平天一堂森記新張廣告

敬啓者敝號由七月間接兌舊天一堂改組爲天一堂森記藥局重修門面所有藥材俱採地道嚴加考究精益求精批發零售價値克己自製各種洋藥功效昭著馳名已久特聘庄河宋致中醫士隨時診脈不取方費前擇國曆九月廿一日即夏曆八月初二日正式開張特爲優待主顧起見丸散膏丹每逢夏曆初一十五兩日按售價八扣現欵交易恐未週知謹此廣告 如蒙惠顧不勝歡迎之至

王仁眼科醫院

大連市西通六十四番地 電話六七五二號

地址 在常盤橋西廣場電車道中間路北便是